

股票代號: 2613



CCTC 中國貨櫃運輸股份有限公司
China Container Terminal Corporation



CCTC

一〇九年年報

Annual Report 2020

中華民國一一〇年四月十五日 刊印

本年報查詢網址

公開資訊觀測站：<http://mops.twse.com.tw>

公司網址：<http://www.cctcorp.com.tw>

本公司發言人姓名、職稱及聯絡電話

發言人姓名：蔡德新
職稱：副總經理
電話：(02)2649-1214
電子郵件信箱：roger@cctcorp.com.tw

代理發言人姓名、職稱及聯絡電話

代理人姓名：陳政宏
職稱：協理
電話：(02)2649-1243
電子郵件信箱：tim.chen@cctcorp.com.tw

總公司地址：221 新北市汐止區大同路三段二七五號

電話：(02)8648-2211 傳真機號碼：(02)2649-1291
電子郵件信箱：admin@cctcorp.com.tw

分公司

高雄分公司：804 高雄市鼓山區臨海一路二十一號之七

電話：(07)551-9987 傳真機號碼：(07)532-7227
電子郵件信箱：kao@cctcorp.com.tw

台中分公司：436 台中市清水區中橫十三路十五號

電話：(04)2657-3456 傳真機號碼：(04)2664-1299
電子郵件信箱：txg@cctcorp.com.tw

基隆分公司：203 基隆市中山區中山三路五十六號

電話：(02)8643-0168 傳真機號碼：(02)8643-0169
電子郵件信箱：kee@cctcorp.com.tw

高雄76號碼頭貨櫃集散站：812 高雄市小港區東亞南路二之九號七十六號碼頭

電話：(07)841-4907 傳真機號碼：(07)821-2054
電子郵件信箱：jdlee@cctcorp.com.tw

高雄69號碼頭貨櫃集散站：812 高雄市小港區亞太路六十九號碼頭

電話：(07)811-8885 傳真機號碼：(07)812-4801
電子郵件信箱：georgewu@cctcorp.com.tw

高雄66號碼頭貨櫃集散站：806 高雄市前鎮區漁港北三路六十六號碼頭

電話：(07)821-2131 傳真機號碼：(07)822-7470
電子郵件信箱：kcwang@cctcorp.com.tw

台中港貨櫃碼頭集散站：436 台中市清水區中橫十三路十五號

電話：(04)2657-3456 傳真機號碼：(04)2664-1299
電子郵件信箱：txg@cctcorp.com.tw

台中31號碼頭貨櫃集散站：435 台中市梧棲區中南一路二段八二一號

電話：(04)2657-3856 傳真機號碼：(04)2657-3860
電子郵件信箱：txg@cctcorp.com.tw

五堵貨櫃集散站：221 新北市汐止區大同路三段二七五號

電話：(02)8648-2211 傳真機號碼：(02)2649-1294~6
電子郵件信箱：wutu@cctcorp.com.tw

基隆碼頭集散站：203 基隆市中山區中山三路五十六號

電話：(02)8643-0168 傳真機號碼：(02)8643-0169
電子郵件信箱：kee@cctcorp.com.tw

辦理股票過戶機構之名稱、地址及電話：

名稱：中國信託商業銀行代理部
地址：100 台北市重慶南路一段八十三號五樓
電話：(02)6636-5566
網址：<https://www.ctbcbank.com>

最近年度財務報告簽證會計師姓名、事務所名稱、地址及電話：

會計師姓名：阮呂曼玉、徐永堅
事務所名稱：資誠聯合會計師事務所
地址：110 台北市基隆路一段三三三號二十七樓
電話：(02)2729-6666
網址：<http://www.pwc.com.tw>

本公司網址：<http://www.cctcorp.com.tw>

本公司無海外有價證券交易掛牌買賣

目 錄

	<u>頁次</u>
壹、致股東報告書	1
貳、公司簡介	4
一、設立日期	4
二、公司沿革	4
參、公司治理報告	7
一、組織系統	7
二、董事、監察人、總經理、副總經理、協理、各部門及分支機構 主管資料	9
三、董事、監察人、總經理及副總經理之酬金	19
四、公司治理運作情形	26
五、會計師公費資訊	56
六、更換會計師資訊	57
七、公司之董事長、總經理、負責財務或會計事務之經理人，最近 一年內曾任職於簽證會計師所屬事務所或其關係企業者	58
八、董事、監察人、經理人及持股比例超過百分之十之股東股權 移轉及股權質押變動情形	59
九、持股比例占前十名之股東，其相互間之關係資料	61
十、公司、公司之董事、監察人、經理人及公司直接或間接控制 之事業對同一轉投資事業之持股數	62
肆、募資情形	63
一、資本及股份	63
二、公司債辦理情形	67
三、特別股辦理情形	67
四、海外存託憑證辦理情形	67
五、員工認股權憑證辦理情形	67
六、限制員工權利新股辦理情形	67
七、併購或受讓他公司股份發行新股辦理情形	67
八、資金運用計劃及執行情形	67
伍、營運概況	68
一、業務內容	68

二、市場及產銷概況.....	76
三、從業員工.....	82
四、環保支出資訊.....	83
五、勞資關係.....	85
六、重要契約締結情形.....	87
陸、財務概況.....	89
一、簡明資產負債表及綜合損益表資料.....	89
二、財務分析.....	94
三、最近年度監察人審查報告.....	97
四、最近年度經會計師查核簽證之公司合併財務報告.....	98
五、最近年度經會計師查核簽證之公司個體財務報告.....	157
六、公司及關係企業最近年度及截至年報刊印日止，如有財務週 轉困難情事，其對本公司財務狀況之影響.....	229
柒、財務狀況及財務績效之檢討分析與風險事項.....	230
一、財務狀況.....	230
二、財務績效.....	231
三、現金流量.....	232
四、最近年度重大資本支出對財務業務之影響.....	233
五、最近年度轉投資政策、其獲利或虧損之主要原因、改善計劃 及未來一年投資計畫.....	233
六、風險事項分析評估.....	233
七、其他重要事項.....	235
捌、特別記載事項.....	236
一、關係企業相關資料.....	236
二、私募有價證券辦理情形.....	239
三、子公司持有或處分本公司股票情形.....	239
四、其他必要補充說明事項.....	239
玖、證券交易法第三十六條第三項第二款所定對股東權益或 證券價格有重大影響之事項.....	240
拾、附錄.....	241
道德行為準則.....	241

壹、致股東報告書

諸位股東女士、先生：

非常感謝各位股東於百忙之中撥冗出席本公司民國110年股東常會，本人謹代表公司董事會及公司經營團隊感謝各位長期以來對本公司發展的支持與關注。

一、109年度營業報告：

109年本公司合併營業額新台幣(以下同)28.3億元，較上年度減少1.68%；營業利益1.78億元，較上年度減少4.24%；稅後淨利0.31億元，較上年度減少13.02%。109年本公司每股稅後盈餘(EPS)0.23元。

二、110年度營業計畫概要：

各國為因應疫情推出空前大規模財政、貨幣和監管措施，維持家庭可支配收入，保障企業現金流，支持信貸供給。先進經濟體Q2負成長程度不如預期嚴重；且中國大陸經濟復甦強於預期，109年下半年全球經濟預測衰退程度較上半年有所緩和。全球經濟活動恢復到疫情前水準依然充滿風險，今、明兩年先進與新興市場經濟體將出現較大的產出缺口與高失業率。

國際貨幣組織(IMF)於110年1月27日公布《全球經濟展望》更新版報告指出，110年全球經濟成長率為5.5%，著眼於肺炎疫苗陸續獲准上市，主要經濟體追加經濟支援政策，有助於提高成長表現。然而，新一波疫情來襲，使得不確定性上升，對經濟前景帶來陰影。預計110年第一季成長停滯，第二季才能恢復成長。另預測110年全球出、進口分別成長11.3%、12.4%，全球經濟成長雖因基期因素有望彈升，但預測仍有極大不確定性，取決於各國後續疫情控制情況。

由於貨櫃航運產業，主要運送全球商品貿易，產業前景與全球經濟息息相關；根據IMF、世界銀行及OECD等針對110年全球經濟成長率預估，都是較109年成長，有利於貨櫃產業前景；而根據Alphaliner預估110年全球供給成長率3.9%，需求成長率3.5%；Drewry預估110年供給成長率4.5%，需求成長率8.9%；Clarksons預估110年供給成長率2.8%，需求成長率5.4%，隨著供給結構改善，一反過去供過於求情形，將有利長期營運回升。

本公司為貨櫃集散站經營商，主要經營業務包括船舶裝卸作業，櫃場作業及倉棧作業等服務。現今本公司下游配合廠商以裝卸、理貨及拖車為主，由於基隆港的特殊歷史背景，裝卸、理貨及

拖車等業務係由船公司各別指定，缺乏指揮中心指派調度影響作業效率；自107年起本公司積極爭取船公司將裝卸、理貨及拖車等業務，全權交由本公司負責，除可增加營業收入外，亦可加深本公司與船公司之間的黏合度。此措施在108年已有初步進展，在110年此一貫化的服務，將可為本公司帶來營利正面的成效。

三、未來公司發展策略：

110年本公司將以業務拓展及強化公司治理為營運重心。

(一)業務拓展：

- (1)提供高品質及完整的服務：持續發展港口物流及港口服務供應鏈，提供配合之航商碼頭整櫃服務，並進一步將服務範圍由碼頭擴展至五堵內陸集散站，並將其視為以港口為核心的供應鏈服務體系。
- (2)加強上、下游間之合作關係：透過與航運、物流相關業者的合作，促進散貨、倉儲等業務的開展，並依據客戶需求提供有客製化的供應鏈服務網，以提昇港口競爭力。
- (3)發展涵蓋北、中、南國際港埠貨櫃碼頭之完整服務網絡，提供航商優質經濟之碼頭櫃場作業服務，吸引航商利用藍色公路取代擁擠之陸路運輸，並採取垂直整合方式，結合船公司、理貨、報關、拖車..等業者，共同合作經營貨櫃碼頭業務。

(二)強化公司治理：將持續推動以下五大既定目標，以強化公司治理。

- (1)全面e化：持續推動通關自動化以提升效率；建置碼頭及場站系統，以即時掌握工作場站之資訊；將整合內部資訊系統，提高管理效能。配合客戶e化需求，提供客製化的資訊整合服務。
- (2)流程簡化：隨時檢討現行之工作程序，在符合內部控制之要求下簡化作業流程，提升效率，增加產值。
- (3)制度實化：要求各單位確實遵循ISO9001、ISO14001、ISO45001等系統所訂定之規範，透過制度化來降低錯誤發生及加強環保、勞工安全衛生管理。
- (4)內控強化：各單位除透過自行查核的機制檢視作業規範外，並由總公司指派熟悉財會、業務及現場機具操作之人員擔任稽核人員，以加強內部控制。
- (5)權責明化：建立分層負責機制，透過劃分工作權責，以期提高行政效率。

四、受到外部競爭環境、法規環境及總體經濟環境之影響：

受新型冠狀病毒疫情影響衝擊非同小可，防疫措施嚴重擾亂全球海運船班及人力，歐美港口受限於防疫措施，碼頭工人、貨車司機等人力嚴重不足，貨輪卸貨過程比過去需要更多工作天，空貨櫃回收進度只能停擺，許多國家更是「一櫃難求」，缺人、缺櫃、缺船、塞港等種種狀況導致海洋貨運成本激增，而位處風暴中心的正是貨櫃業，將為全球經濟復甦增添全新挑戰。

IMF指出，全球經濟在109年估計萎縮3.5%，之後在110年和111年預計分別增長5.5%和4.2%。109年全球經濟增速預測值較去年10月「世界經濟展望」預測值高0.9%，反映於109年下半年全球經濟總體復甦趨勢高於預期，主要原因在於去年12月，多支疫苗獲准上市，以及部份國家啟動了疫苗接種，點燃人們對疫情終將過去的希望。

本公司於109年度，因受新型冠狀病毒疫情及航商航線調整影響，導致基隆站整體裝卸櫃量較108年小幅下滑0.05%；台中站整體裝卸櫃量較108年下滑3.45%。因全球疫情目前尚未得到控制，未來仍充滿不確定之變數，面對此市場變化，本公司除將尋求對外合作的機會，以發揮資產效能及增加業務競爭力外，並將積極進行機具更新以提高工作效率並降低人工成本。相信憑藉著本公司深耕市場多年所累積之經驗及友好業務合作夥伴，當可因應目前市場變化。全體員工也將秉持勤勉誠懇的精神持續努力，以不負各位股東的期望與託付。

敬 祝

各位股東身體健康 萬事如意

董 事 長：林宏年



總 經 理：吳清泉



會 計 主 管：陳政宏



中 華 民 國 110 年 4 月 15 日

貳、公司簡介

一、設立日期：中華民國五十八年十一月二十七日

二、公司沿革：

民國58年~65年

- 58年應國際海運貨櫃化趨勢，由交通部貨櫃化運輸促進小組督導設立組成的第一家貨櫃集散站，資本額新台幣50,000仟元，實收資本額新台幣14,000仟元，十家股東包括陽明海運（2609）前身招商局、台灣航業（2617）、基隆港務局、中國航運公司、台灣鐵路管理局、益利輪船、大同通運、新台海運、中華開發信託及中華貿易開發公司，每家持股一成。
- 59年成立高雄42號碼頭貨櫃集散站及五堵貨櫃集散站。
- 61年成立高雄66號碼頭貨櫃集散站。
- 63年成立高雄63號碼頭貨櫃集散站。

民國66年~75年

- 66年成立高雄68號碼頭貨櫃集散站。
- 68年成立基隆貨櫃集散站。
- 69年成立高雄69號碼頭貨櫃集散站及高雄70號碼頭貨櫃集散站。
- 71年成立台中港碼頭貨櫃集散站。
- 74年成立高雄116號碼頭貨櫃集散站。

民國76年~85年

- 76年成立高雄117號碼頭貨櫃集散站。
- 78年成立高雄118號碼頭貨櫃集散站。
- 82年成立台中分公司及高雄分公司。
- 84年1月20日普通股80,910仟股上市掛牌買賣。
- 85年推動ISO-9002品質保證系統，於85年4月30日獲英國勞氏驗船協會認證。同年成立高雄76號碼頭貨櫃集散站；因租用碼頭合約終止，結束高雄117號碼頭貨櫃集散站。

民國86年~95年

- 86年成立子公司「中友船舶貨物裝卸承攬股份有限公司」承攬相關業務，並已取得高雄港及基隆港船舶貨物裝卸承攬業許可證；成立子公司「中櫃投資股份有限公司」主要營業項目為一般投資業務。同年因倉棧作業合約終止，結束高雄63號碼頭貨櫃集散站。
- 88年成立子公司「銘揚投資股份有限公司」主要營業項目為一般投資業務。同年因倉棧作業合約終止，結束高雄69號及70號碼頭貨櫃集散站。
- 89年12月27日與台中港務局正式簽約，取得台中港第九、十、十一號碼頭前、後線暨所含設施為期十年之承租權，經營貨櫃裝卸、儲轉及物流業務。同年因倉棧作業合約終止，結束高雄116號碼頭貨櫃集散站。
- 91年因碼頭機具保養維修作業合約終止，結束高雄75號碼頭貨櫃集散站。
- 92年通過英商勞氏檢驗（股）公司換版驗證審查，於92年11月15日獲頒ISO-9001：2000新版證書。
- 94年11月17日台中港務局准予核發「倉儲」、「貨櫃（物）集散」等兩項經營業務之「台中港自由貿易港區事業營運許可證」。

- 95年11月16日順利得標「基隆港西18、19號貨櫃碼頭延建工程及後線場地填建工程合資興建暨基隆港西19至21號貨櫃碼頭及後線租賃經營案」，並於96年6月12日簽約手續。
- 同年因碼頭機具保養維修作業合約終止，結束高雄42號碼頭貨櫃集散站。

民國96年~102年

- 96年9月5日順利得標「租賃台中港第31號貨櫃碼頭後線土地及設施經營貨櫃集散站業務招標案」，並於97年1月31日完成簽約手續。
- 97年10月16日台中港第31號貨櫃碼頭開始營運；高雄116號貨櫃碼頭遷移至75號貨櫃碼頭，與原76號、77號碼頭合併共同營運。
- 98年4月21日基隆港西19至21號貨櫃碼頭於開始營運；高雄75號碼頭退租，75號CFS倉庫遷移至76號CFS倉庫。
- 99年與韓商韓進汎太平洋公司台灣分公司簽定「高雄港第七十六號碼頭倉庫共同經營及租賃契約書」。

民國103年

- 103年6月20日股東常會通過盈餘轉增資新台幣44,501仟元，增資後之實收資本總額新台幣934,511仟元。
- 103年12月19日成立基隆分公司。

民國104年

- 104年6月2日股東常會通過盈餘轉增資新台幣63,547仟元，增資後之實收資本總額新台幣998,057仟元。
- 國內第一次有擔保轉換公司債及國內第二次無擔保轉換公司債募集完成。

民國105年

- 台中站及基隆站各新購一台橋式機及台中站新購軌道機二部均已投入營運。
- 105年6月15日股東常會通過盈餘轉增資新台幣11,977仟元，增資後之實收資本總額新台幣1,010,034仟元。
- 105年8月11日董事會通過辦理現金增資200,000仟元，增資後之實收資本總額新台幣1,210,034仟元。

民國106年

- 推動ISO-14001、OHSAS18001及TOSHMS之系統驗證，於106年3月7日通過驗證取得證書。
- 106年6月14日股東常會通過盈餘轉增資新台幣24,201仟元，增資後之實收資本總額新台幣1,234,235仟元。
- 名列第四屆公司治理評鑑排名51%~65%級距。

民國107年

- 台中站新購軌道機四部已投入營運。
- 向陽明海運承租其位於基隆港西岸20號碼頭場地面積21,241平方米之CY場地與購買位於其CY場地既有之2座門式軌道機及相關設施。
- 國內第一次有擔保轉換公司債及國內第二次無擔保轉換公司債已到期償還。
- 107年12月19日董事會通過辦理現金增資250,000仟元，增資後之實收資本總額新台幣1,484,235仟元。
- 名列第五屆公司治理評鑑排名前21%~35%級距。

民國108年

- 設置「公司治理主管」並成立「公司治理小組」。
- 名列第六屆公司治理評鑑排名前21%~35%級距。

民國109年

- 基隆站新購橋式機一部已投入營運。
- 109年3月7日通過英商勞氏檢驗(股)公司ISO14001驗證展期。
- 台中站響應政府發展綠能政策，與太陽能業者合作，建立太陽能光電發電系統。
- 台中站發展風電事業，提供上游業者場地、倉租等服務。
- 成立「公司治理委員會」。
- 名列第七屆公司治理評鑑排名前6%~20%級距。

民國110年

- 將OHSAS 18001(職業安全與衛生管理系統)轉版認證為ISO45001(職業安全衛生管理系統)制度。
- 將貨櫃管理系統(TOS)升級工程，預計110年第二季上線。
- 台中站新購橋式機一部，預計110年第三季投入營運。

參、公司治理報告

一、組織系統

(一) 組織系統圖

中國貨櫃運輸股份有限公司

組織系統圖

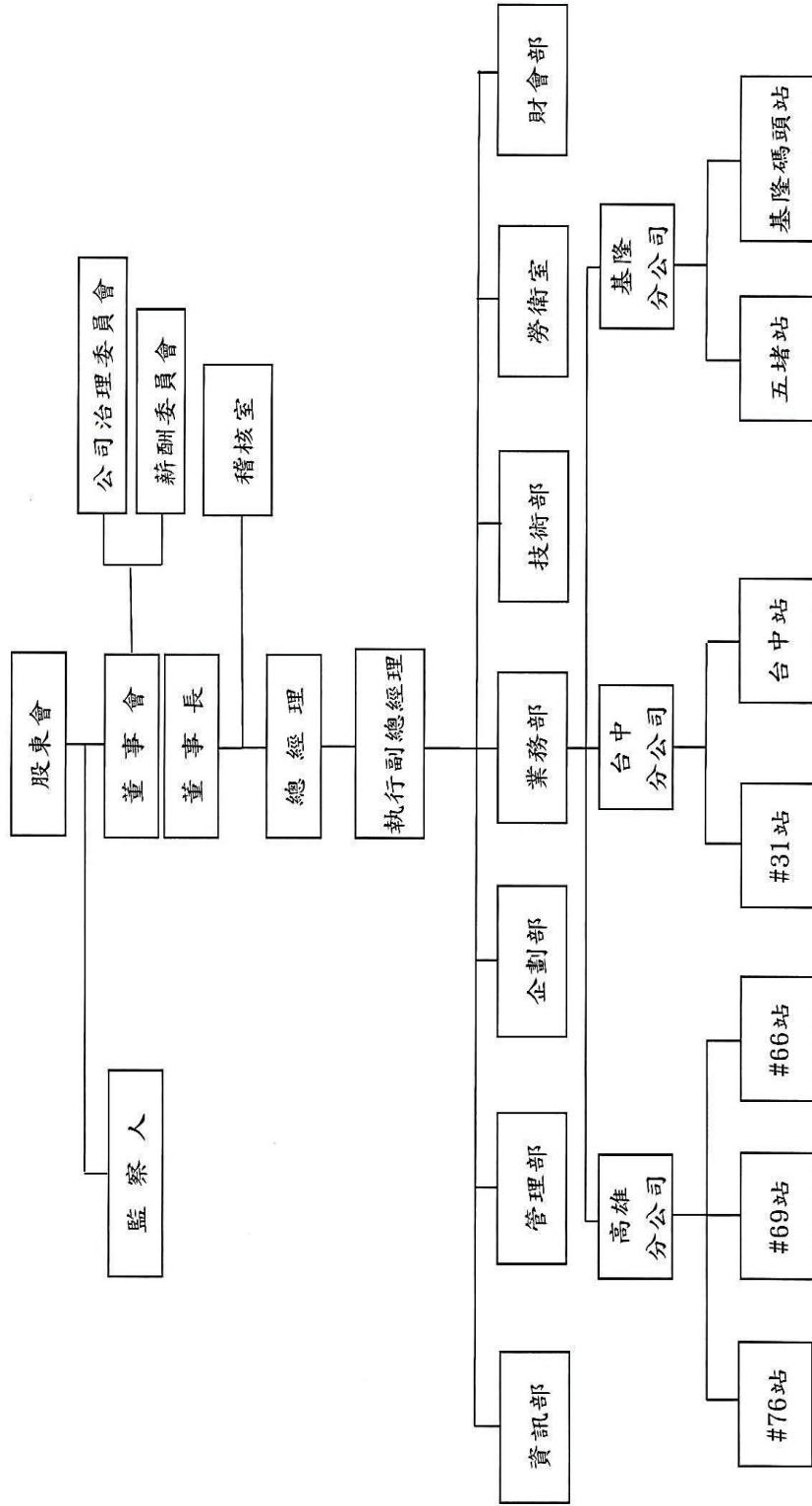

(二) 各主要部門所營業務：

- 稽核室：掌理本公司年度稽核計劃之擬訂與執行、稽核報告之繕製並協助各單位主管瞭解所屬員工處理業務之時效，以及查證各項作業是否符合法令及公司內部規章之規定等事宜。
- 管理部：掌理本公司人事、薪資、勞工保險、勞資事務、財產管理、庶務性物料與財產之採購、文物供應、文件收發文書處理、檔案管理、印信管理、股務事務公告與申報、各功能性委員會、董事會和股東會之有關會務準備與安排、公司治理相關事務，以及辦理公司業務會議與慶典活動等事宜。
- 企劃部：掌理公司經營績效之評估；整合規劃、督導各業務單位營運計劃之執行；督導業務推展流程改善；中長期營運計劃之擬訂；重大專案之介面整合、督導或執行；轉投資事業管理。
- 技術部：掌理本公司技術性物料與財產之採購，營繕工程之規劃、設計與管理，協助並督導各站作業機具、車輛、貨櫃、設備之維修，相關技術之研發等事宜。
- 勞衛室：掌理本公司勞工安全及衛生環境資源之制度擬定規劃，以及勞安訓練、自動檢查、勞安法令等事宜，達成勞安零災害之目標。
- 財會部：財會部掌理本公司會計制度之編擬、財產登記、記帳憑證之審核與保管、營運成本計算分析以及會計統計事宜。現金預算、資金調度與管理、票據與有價證券之保管、出納保管及理財事宜。資本適足性之規劃與評估及會計、稅務事務之處理與申報。
- 業務部：掌理本公司各項業務費率之擬訂、客戶合約之協議與訂定、市場調查、業務招攬、客戶徵信、營收款項之核算收取，以及客訴理賠之處理等事宜。
- 資訊部：掌理本公司電子計算機連線網路之規劃、建立與設備之租購管理，以及各項作業系統規劃評估與軟硬體之技術研發等事宜。

二、董事、監察人、總經理、副總經理、各部門及各分支機構主管資料：

(一) 董事及監察人資料

1. 董事及監察人資料

1110年3月27日;單位:股

職稱	國籍或註冊地	姓名	性別	選(就)/任日期	任期	初次選任日期	選任時持有股份		現在持有股數		配偶及未成年子女持有股份		利用他人名義持有股份		主要經(學)歷	目前兼任本公司及其他公司之職務	具配偶或二親等以內關係之其他主管、董事或監察人		備註(註1)
							股數	持股份比率	股數	持股份比率	股數	持股份比率	股數	持股份比率			職稱	姓名	
董事長		大同通運股份有限公司 代表人：林宏年		108.06.26	3年	90.06.21	31,485,565	21.21%	31,485,565	21.21%	0	0	0	0	學歷：中原大學 經歷：大信船務代理(股)公司董事長 董事長： 大同通運(股)公司、大信統海運(股)公司、大信船務代理(股)公司、英豐船務代理(股)公司及融成投資股份有限公司 董事長之法人代表人： 商井物流(股)公司、台灣商船三井物流(股)公司、臺運實業(股)公司、臺灣燃油(股)公司、益州海岸(股)公司及大三商航運(股)公司 常務董事之法人代表人： 臺陽儲運(股)公司 董事長： 大三商國際貨櫃儲運(股)公司、臺灣運輸(股)公司、大盛海運承攬運送(股)公司、青盛(股)公司及國盛育樂(股)公司 董事之法人代表人： 大三商國際貨櫃(股)公司、慶大運通(股)公司、船通海事(股)公司、綠林造林(股)公司、中權投資(股)公司、中友船舶貨物裝卸	董事	林宏年	兄弟	無

職稱	國籍或 註冊地	姓名	性別	選(就)任 日期	任期	初次選 任日期	選任時持有股份		現在持有股數		配偶及未成年子 女持有股份		利用他人 名義持有 股份		主要經(學)歷	目前兼任本公司及其他 公司之職務	具配偶或二親等以內關係之其 他主管、董事或監察人			備註 (註1)	
							股數	持 股 比 率	股數	持 股 比 率	股數	持 股 比 率	股數	持 股 比 率			股數	持 股 比 率	職稱		姓名
	中華民國	林宏年	男	108.06.26	3年	90.06.21	0	0	0	0	38,620	0.03%	0	0	同上	承攬(股)公司及銘揚投 資(股)公司	同上	同上	同上	同上	
董事		大同通運股份有 限公司 代表人：林君玲		108.06.26	3年	99.06.21	31,485,565	21.21%	31,485,565	21.21%	0	0	0	0	學歷：東吳大學經濟系 經歷：萬通票券金融(股)公司 交易部三等專員兼投資 員兼資料科副科長	萬通票券金融(股)公司 交易部三等專員兼投資 科副科長	執行 副總經理	林雅英	夫妻	無	
董事	中華民國	林君玲	女	108.06.26	3年	108.06.26	214,994	0.14%	214,994	0.14%	23,667	0.02%	0	0	學歷：國立臺灣海洋大學 航海系 經歷：中國航運(股)公司 董事長	同上	同上	同上	同上	同上	
董事		雷望投資股份有 限公司 代表人：周慕豪		108.06.26	3年	108.06.26	18,492,383	12.46%	23,788,000	16.03%	0	0	0	0	學歷：國立臺灣海洋大學 航海系 經歷：中國航運(股)公司 董事長	董事長之法人代表人： 雷望投資(股)公司、寶 華投資(股)公司、寶新 投資(股)公司及航偉汽 車(股)公司	-	-	-	無	
	中華民國	周慕豪	男	108.06.26	3年	108.06.26	0	0	0	0	0	0	0	0	學歷：國立臺灣海洋大學 航海系 經歷：大統海運(股)公司 船長；大統海運 (股)公司船務部監 督	同上	同上	同上	同上	同上	無
董事		大統海運股份有 限公司 代表人：張茂松		108.06.26	3年	105.06.29	12,913,805	8.70%	12,913,805	8.70%	0	0	0	0	學歷：國立臺灣海洋大學 航海系 經歷：大統海運(股)公司 船長；大統海運 (股)公司船務部監 督	大統海運(股)公司常務 顧問	-	-	-	無	
	中華民國	張茂松	男	108.06.26	3年	105.06.29	118,528	0.08%	118,528	0.08%	386,221	0.26%	0	0	同上	同上	同上	同上	同上	同上	無
董事		大統海運股份有 限公司 代表人：吳清泉		108.06.26	3年	105.06.29	12,913,805	8.70%	12,913,805	8.70%	0	0	0	0	學歷：國立交通大學管理 科學研究所 經歷：陽明海運總公司資 深副總經理、策略 長	無	-	-	-	無	
	中華民國	吳清泉	男	108.06.26	3年	108.06.26	0	0	0	0	0	0	0	0	同上	同上	同上	同上	同上	同上	無
董事		本源鐵路承攬運 輸股份有限公司 代表人：林宏穎		108.06.26	3年	105.06.29	2,454,453	1.65%	2,454,453	1.65%	0	0	0	0	學歷：醒吾商專 經歷：臺灣運輸(股)公司 董事長	董事長： 本源鐵路承攬運輸(股) 公司及大盛海運承攬運 送(股)公司 董事長之法人代表人： 臺灣運輸(股)公司、中 友 豐投資(股)公司、中友	董事長	林宏年	兄弟	無	

職稱	國籍或 註冊地	姓名	性別	選(就)/任 日期	任期	初次選 任日期	選任時持有股份		現在持有股數		配偶及未成年子 女持有股份		利用他人 名義持有		主要經(學)歷	目前兼任本公司及其他 公司之職務	具配偶或二親等以內關係之其 他主管、董事或監察人			備註 (註1)
							股數	持 股 比 率	股數	持 股 比 率	股數	持 股 比 率	股數	持 股 比 率			職稱	姓名	關係	
	中華民國	林宏穎	男	108.06.26	3年	105.06.29	513,837	0.35%	513,837	0.35%	0	0	0	0	同上	同上	同上	同上	同上	無
董事		本源鐵路承攬運 輸股份有限公司 代表人：林文博		108.06.26	3年	105.06.29	2,454,453	1.65%	2,454,453	1.65%	0	0	0	0	學歷：國立交通大學管理 科學研究所 經歷：陽明海運股份有限 公司總經理暨總營 運長	董事之法人代表人： 中樞投資(股)公司				無 (註2)
	中華民國	林文博	男	110.03.02	3年	110.03.02	0	0	0	0	0	0	0	同上	同上	同上	同上	同上	同上	無
獨立董事	中華民國	王子焜	男	108.06.26	3年	105.06.29	0	0	0	0	0	0	0	學歷：臺灣大學商學研究 所 經歷：勤業會計師事務所 會計師及眾智會計 師事務所會計師	崇實聯合會計師事務所 會計師、台灣第一生化 科技(股)公司董事、創 湖山世界(股)公司董 事、耐斯廣場(股)公司 監察人及國際票券金融 公司監察人、				無	
獨立董事	中華民國	廖培安	男	108.06.26	3年	105.06.29	0	0	0	0	0	0	0	學歷：美國加州大學戴維 斯分校農業資源教授、世 新大學經濟學系 經歷：世新大學公共事務 處副處長、世新大 學經濟學系系主任 、實踐大學國際 企業英語學位課程	世新大學經濟學系教 務發展處研發長及SIT人 才資源中心副處長				無	

職稱	國籍或註冊地	姓名	性別	選(就)任日期	任期	初次選任日期	選任時持有股份		現在持有股數		配偶及未成年子女持有股份		利用他人名義持有股份		主要經(學)歷	目前兼任本公司及其他公司之職務	具配偶或二親等以內關係之其他主管、董事或監察人			備註(註1)
							股數	持股比例	股數	持股比例	股數	持股比例	股數	持股比例			職稱	姓名	關係	
監察人		瑄造實業股份有限公司 代表人：馬健健		108.06.26	3年	105.06.29	679,750	0.46%	679,750	0.46%	0	0	0	0	兼任副教授及臺灣獎學金及華語文獎學金計畫辦公室協同主持人 學歷：高中 經歷：瑄造實業股份有限公司董事長 董事長之法人代表人：慶大運通(股)公司 董事：臺運實業(股)公司 董事之法人代表人：英豐船務代理(股)公司 台灣燃油(股)公司 總經理：益州海岸(股)公司	同上	同上	同上	無	
監察人	中華民國	馬健健	男	108.06.26	3年	105.06.29	0	0	0	0	0	0	0	0	同上	同上	同上	同上	無	
監察人		瑄造實業股份有限公司 代表人：張銀雪		108.06.26	3年	99.06.14	679,750	0.46%	679,750	0.46%	0	0	0	0	學歷：銘傳商專 經歷：高船三井(股)公司秘書	高船三井(股)公司秘書 監察人之法人代表人：臺灣運輸(股)公司及慶大運通(股)公司	同上	同上	同上	無
監察人	中華民國	張銀雪	女	108.06.26	3年	99.06.14	253,366	0.17%	253,366	0.17%	0	0	0	0	同上	同上	同上	同上	無	
監察人	中華民國	信緯投資股份有限公司 代表人：何樹生		108.06.26	3年	108.06.26	680,000	0.46%	680,000	0.46%	0	0	0	0	學歷：國立政治大學國際貿易研究所 經歷：陽明海運股份有限公司總經理	-	-	-	無(註3)	
	中華民國	何樹生	男	110.03.02	3年	110.03.02	2,776,188	1.87%	2,776,188	1.87%	0	0	0	0	同上	同上	同上	同上	無	

註1：公司董事長與總經理或相當職務者(最高經理人)為同一人、互為配偶或一親等親屬者，應說明其原因、合理性、必要性及因應措施(例如增加獨立董事席次，並應有過半數董事未兼任員工或經理人等方式)之相關資訊；無。

註2：本源鐵路承攬運輸股份有限公司代表人何樹生先生之董事席次，自110年3月2日起改由林文博先生擔任。

註3：信緯投資股份有限公司代表人林子傑先生之監察人席次，自110年3月2日起改由何樹生先生擔任。

2. 法人股東之主要股東

110年3月27日

法人股東名稱	法人股東之主要股東
大同通運股份有限公司	林宏穎(11.49%)、林宏年(8.77%)、林美君(5.67%)、林美智(4.83%)、林美蓉(4.53%)、林重文(4.03%)、品誼投資股份有限公司(3.94%)、潘義雄(3.07%)、林君玲(3.01%)、吳俊儒(3.26%)
富望投資股份有限公司	中國航運股份有限公司(100%)
大統海運股份有限公司	大同通運股份有限公司(24.65%)、林宏年(13.38%)、合同興股份有限公司(8.53%)、林宏穎(11.86%)、林重文(4.28%)、林黃桂香(5.50%)、林君玲(5.50%)、品誼投資股份有限公司(8.07%)、蕭麗英(4.82%)、林貝珊(4.35%)
本源鐵路承攬運輸股份有限公司	林宏穎(30.18%)、吳坤榮(10%)、楊旭輝(7.07%)、林黃桂香(6.28%)、李世雄(5.95%)、林宏年(5.18%)、林美智(5.18%)、林美君(5.18%)、林美蓉(5.18%)、林君玲(5.18%)
瑄造實業股份有限公司	馬健健(40%)、臺運實業股份有限公司(25%)、蕭麗英(12%)、馬士凱(5%)、馬一瑄(5%)、林子傑(5%)、林貝珊(5%)、林貝郁(3%)
信緯投資股份有限公司	品誼投資股份有限公司(45%)、蕭麗英(37%)、林貝珊(18%)

3. 法人股東之主要股東為法人者其主要股東

110年3月27日

法人名稱	法人之主要股東
中國航運股份有限公司	貿聯企業股份有限公司(40.35%)、航偉投資控股股份有限公司(21.73%)
大同通運股份有限公司	林宏穎(11.49%)、林宏年(8.77%)、林美君(5.67%)、林美智(4.83%)、林美蓉(4.53%)、林重文(4.03%)、品誼投資股份有限公司(3.94%)、潘義雄(3.07%)、林君玲(3.01%)、吳俊儒(3.26%)
合同興股份有限公司	合協興股份有限公司(24.54%)、百盈國際實業股份有限公司(12.28%)、浩暉投資股份有限公司(12.28%)、辰曜股份有限公司(12.28%)、林莉娜(0.79%)
臺運實業股份有限公司	MOL TECHNO-TRADE LTD (35%)、馬健健(32.25%)、臺灣運輸股份有限公司(16.25%)、英豐船務代理股份有限公司(12.96%)、大信船務代理股份有限公司(3.04%)、林子傑(0.35%)、馬士凱(0.09%)、林宏穎(0.03%)、林君玲(0.03%)
品誼投資股份有限公司	林子傑(99.75%)、賴貞瑾(0.25%)

姓名	條件	是否具有五年以上工作經驗 及下列專業資格		符合獨立性情形 (註1)														
		商務、法律、會計或公司業務所須相關科系之公私立大專院校講師以上	法官、檢察官、律師、會計師或其他與公司業務所需之國家考試及格領有證書之專門職業及技術人員	商務、法律、會計或公司業務所須之工作經驗	1	2	3	4	5	6	7	8	9	10	11	12		
監察人 馬健健			✓		✓	✓	✓	✓	✓	✓	✓	✓	✓	✓	✓	✓	✓	兼任其他公開發行 公司獨立董事家數
監察人 張銀雪			✓		✓	✓	✓	✓	✓	✓	✓	✓	✓	✓	✓	✓	✓	
監察人 何樹生			✓		✓	✓	✓	✓	✓	✓	✓	✓	✓	✓	✓	✓	✓	

註1：各董事、監察人於選任前二年及任職期間符合下述各條件者，請於各條件代號下方空格中打“✓”。

- (1) 非公司或其關係企業之受僱人。
- (2) 非公司或其關係企業之董事、監察人(但如為公司與其母公司、子公司或屬同一母公司之子公司依法或當地國法令設置之獨立董事相互兼任者，不在此限)。
- (3) 非本人及其配偶、未成年子女或以他人名義持有公司已發行股份總數1%以上或持股前十名之自然人股東。
- (4) 非(1)所列之經理人或(2)、(3)所列人員之配偶、二親等以內親屬或三親等以內直系血親親屬。
- (5) 非直接持有公司已發行股份總數5%以上、持股前五名或依公司法第27條第1項或第2項指派代表人擔任公司董事或監察人之法人股東之董事、監察人或受僱人(但如為公司與其母公司、子公司或屬同一母公司之子公司依法或當地國法令設置之獨立董事相互兼任者，不在此限)。
- (6) 非與公司或其母公司、子公司或屬同一母公司之股份超過半數係由同一人控制之其他公司董事、監察人或受僱人(但如為公司或其母公司、子公司或屬同一母公司之子公司依法或當地國法令設置之獨立董事相互兼任者，不在此限)。
- (7) 非與公司之董事長、總經理或相當職務者互為同一人或配偶之其他公司或機構之董事(理事)、監察人(監事)或受僱人(但如為公司與其母公司、子公司或屬同一母公司之子公司依法或當地國法令設置之獨立董事相互兼任者，不在此限)。
- (8) 非與公司有財務或業務往來之特定公司或機構之董事(理事)、監察人(監事)、經理人或持股5%以上股東(但特定公司或機構如持有公司已發行股份總數20%以上，未超過50%，且為公司與其母公司、子公司或屬同一母公司之子公司依法或當地國法令取得報酬累計金額未逾新臺幣50萬元之商務、財務、會計等相關服務之專業人士、獨資、合夥、公司或機構之企業主、合夥人、董事(理事)、監察人(監事)、經理人及其配偶。但依證券交易法或企業併購法相關法令履行職權之薪資報酬委員會、公開收購審議委員會或併購特別委員會成員，不在此限)。
- (10) 未與其他董事間具有配偶或二親等以內之親屬關係。
- (11) 未有公司法第30條各款情事之一。
- (12) 未有公司法第27條規定以政府、法人或其代表人當選。

(二) 總經理、副總經理、協理、各部門及分支機構主管資料

1110年3月27日；單位：股

職稱	國籍	姓名	性別	選(就)任日期	持有股份		配偶、未成年子女持有股份		利用他人名義持有股份		主要經(學)歷	目前兼任其他公司之職務	具配偶或二親等以內關係之經理人		備註(註)
					股數	持股份率	股數	持股份率	股數	持股份率			職稱	姓名	
總經理	中華民國	吳清泉	男	109.10.01	0	0	0	0	0	0	學歷：國立交通大學管理科學研究所 經歷：Yang Ming(America)總經理、West Basin Container Terminal(洛杉磯)董事、董事長、陽凱公司(中國)董事長、總經理；高明貨櫃碼頭公司(高雄)董事、陽明海運公司資深副總經理，策略長、本公司執行董事	無	-	-	無
執行副總經理	中華民國	林雅英	男	108.07.12	23,667	0.02%	214,994	0.14%	0	0	學歷：東吳大學會計系 經歷：萬通票券金融公司副理；本公司稽核室協理、企劃部副總經理	銘揚投資(股)公司法人代表人	-	-	無
管理部副總經理兼任本公司發言人	中華民國	蔡德新	男	104.01.01	0	0	0	0	0	0	學歷：逢甲工商學院交通管理系 經歷：本公司稽核室主任、企劃部經理	無	-	-	無
技術部副總經理兼任基隆分公司經理人	中華民國	葉錦新	男	104.01.01	79,634	0.05%	0	0	0	0	學歷：國立中山大學(EMBA) 經歷：快遞(股)公司碼頭機具設備保養部資深經理	中友船舶貨物裝卸承攬(股)公司基隆辦事處主管	-	-	無
管理部協理兼任公司治理主管	中華民國	劉家丞	男	108.07.12	1,000	0	0	0	0	0	學歷：中原大學會計系 經歷：廣豐實業(股)公司財務長兼會計主管、發言人，本公司稽核室協理	無	-	-	無
稽核室協理	中華民國	饒守敏	女	108.07.12	344	0	0	0	0	0	學歷：中興大學財稅系 經歷：偉盟會計師事務所經理；林記營造(股)公司財會主管；本公司稽核室主任、財會部協理、企劃部協理	無	-	-	無
財會部協理兼任本公司代理發言人	中華民國	陳政宏	男	107.12.01	10,000	0.01%	0	0	0	0	學歷：淡江大學合作經濟系 經歷：宏泰人壽會計部副理、本公司財會部經理	無	-	-	無

職稱	國籍	姓名	性別	選(就)任日期	持有股份		配偶、未成年子女持有股份		利用他人名義持有股份		主要經(學)歷	目前兼任其他公司之職務	具配偶或二親等以內關係之經理人			備註 (註)
					股數	持股比例	股數	持股比例	股數	持股比例			職稱	姓名	關係	
業務部協理	中華民國	蔣良平	男	109.09.01	0	0	0	0	0	0	學歷：臺灣海洋大學海運學系 經歷：韓進海運業務代表、高船三井業務代表、赫伯羅德業務副理，德商信可展覽部經理、空運進口部經理、物流部經理、全球業務行銷部經理					
基隆分公司協理	中華民國	安代權	男	109.09.01	96	0	0	0	0	0	學歷：南港工職 經歷：基隆分公司副協理、經理，本公司業務部副經理					
台中分公司經理人兼任台中站副總經理	中華民國	郭丁湖	男	108.01.01	104,521	0.07%	0	0	0	0	學歷：國立臺灣海洋大學航運管理系 經歷：高船三井(股)公司協理	中友船舶貨物裝卸承攬(股)公司台中辦事處主管	—	—	—	無
台中分公司協理	中華民國	高舟洲	男	109.09.01	0	0	0	0	0	0	學歷：清水高中 經歷：本公司台中分公司資深副協理、副協理、業務部經理					
高雄分公司經理人兼任76站協理	中華民國	李皆得	男	104.01.01	9,180	0.01%	0	0	0	0	學歷：國際商專國際貿易科 經歷：高雄117站經理、高雄120站經理、高雄76站經理	中友船舶貨物裝卸承攬(股)公司副總經理兼高雄辦事處主管	—	—	—	無

註：總經理或相當職務者(最高經理人)與董事長為同一人、互為配偶或一親等親屬時，應揭露其原因、合理性、必要性及因應措施(例如增加獨立董事席次，並應有過半數董事未兼任員工或經理人等方式)之相關資訊。

三、董事、監察人、總經理及副總經理之酬金

(一)一般董事及獨立董事之酬金

109年12月31日；單位：新台幣仟元

職稱	姓名	董事酬金				兼任員工領取相關酬金				A、B、C、D、E、F及C等七項總額占稅後純益之比例(%)		領取來自子公司以外轉投資事業或母公司酬金	
		報酬(A)	退職退休金(B)	董事酬勞(C)	業務執行費用(D)	A、B、C及D等四項總額占稅後純益之比例(%)	薪資、獎金及特支費等(E)	退職退休金(F)	本公司	財務報告內所有公司	本公司		財務報告內所有公司
董事長	大同通運股份有限公司法人代表林宏年	7,970	-	1,472	294	31.66	598	0	3	-	33.02	35.47	無
董事	大同通運股份有限公司法人代表林君玲	8,090	-	1,922	294	33.52	598	0	3	-	33.02	35.47	無
董事	富望投資股份有限公司法人代表周慕豪	8,090	-	1,922	294	33.52	598	0	3	-	33.02	35.47	無
董事	大統海運股份有限公司法人代表張茂松	8,090	-	1,922	294	33.52	598	0	3	-	33.02	35.47	無
董事	大統海運股份有限公司法人代表吳清泉	8,090	-	1,922	294	33.52	598	0	3	-	33.02	35.47	無

(二) 監察人之酬金

109年12月31日;單位:新台幣仟元

職稱	姓名	監察人酬金						A、B及C等三項總額占稅後純益之比例(%)		領取來自子公司以外轉投資事業或母公司酬金
		報酬(A)		酬勞(B)		業務執行費用(C)		本公司	財務報告內所有公司	
		本公司	財務報告內所有公司	本公司	財務報告內所有公司	本公司	財務報告內所有公司			
監察人	瑄造實業股份有限公司 法代馬健健	1,800	1,800	408	441	114	114	7.55	7.66	無
監察人	瑄造實業股份有限公司 法代張銀雪									
監察人	信緯投資股份有限公司 法代林子傑									

給付本公司各個監察人酬金級距		監察人姓名	
前		後	
前三項酬金總額 (A+B+C)		前三項酬金總額 (A+B+C)	
低於1,000,000元	瑄造實業股份有限公司法代馬健健、瑄造實業股份有限公司法代張銀雪、信緯投資股份有限公司法代林子傑	本公司	瑄造實業股份有限公司法代馬健健、瑄造實業股份有限公司法代張銀雪、信緯投資股份有限公司法代林子傑
1,000,000元(含)~2,000,000元(不含)			
2,000,000元(含)~3,500,000元(不含)			
3,500,000元(含)~5,000,000元(不含)			
5,000,000元(含)~10,000,000元(不含)			
10,000,000元(含)~15,000,000元(不含)			
15,000,000元(含)~30,000,000元(不含)			
30,000,000元(含)~50,000,000元(不含)			
50,000,000元(含)~100,000,000元(不含)			
100,000,000元以上			
總計		2,322	2,355

(四)如有公開發行公司年報應行記載事項準則第10條第1項第3款第2目之1或之5情事，應揭露前五位酬金最高主管之酬金：不適用。

(五)分派員工酬勞之經理人姓名及分派情形：

109年12月31日；單位：新台幣仟元

	職稱	姓名	股票金額	現金金額	總計	總額佔稅後純益之比例
經理人	總經理 (就任日：109/10/1)	吳清泉	—	36	36	0.12%
	總經理 (解任日：109/10/1)	張國治				
	執行副總經理	林雅英				
	副總經理	蔡德新				
	副總經理	葉錦新				
	副總經理	郭丁湖				
	協理	李皆得				
	協理	饒守敏				
	協理	劉家丞				
	協理 (解任日：110/2/17)	陳明輝				
	協理	陳政宏				
	協理 (就任日：109/9/1)	安代權				
	協理 (就任日：109/9/1)	高舟洲				

註：係填列109年度盈餘分配股東會前經董事會通過，擬議分派經理人之員工酬勞金額(含股票及現金)，稅後純益係指最近年度個體財務報告之稅後純益。

(六) 分別比較說明本公司及合併報表所有公司於最近二年度給付本公司董事、監察人、總經理及副總經理酬金總額占個體財務報告稅後純益比例之分析並說明給付酬金之政策、標準與組合、訂定酬金之程序、與經營績效及未來風險之關聯性。

1. 本公司及合併報表所有公司於最近二年度支付本公司董事、監察人、總經理及副總經理酬金總額占稅後純益比例如下：

職稱	108年度本公司及合併報表所有公司支付本公司董事、監察人、總經理及副總經理酬金總額占稅後純益比例	109年度本公司及合併報表所有公司支付本公司董事、監察人、總經理及副總經理酬金總額占稅後純益比例	增減 (註)	變動比例
董事	43.53%	39.42%	(4.11%)	(9.44%)
監察人	6.84%	7.66%	0.82%	11.99%
總經理及副總經理	28.72%	26.74%	(1.98%)	(6.89%)

註：(1) 本公司109年度董事及總經理、副總經理酬金較108年度減少，故本公司之董事及總經理、副總經理酬金佔稅後純益比率呈現減少情形。

(2) 本公司109年度稅後純益較108年度微幅減少，故本公司之監察人酬金佔稅後純益比率呈現增加情形。

2. 給付酬金之政策、標準與組合：

董事及監察人酬金主要有報酬、酬勞及執行業務費用；董事及監察人酬勞係依公司章程第廿四條規定，公司年度如有獲利應提撥不高於百分之五為董事及監察人酬勞。總經理及副總經理酬金主要有薪資、獎金及員工酬勞等，係依所擔任之職位及視公司整體營運情形及個人績效評估結果核給。

3. 訂定酬金之程序與經營績效及未來風險之關聯性：

本公司章程第廿一條之一規定：本公司董事、監察人之報酬，授權董事會依其對本公司營運參與程度及績效評估結果做整體考量，並參酌同業通常水準議定之。第廿二條規定：公司得設經理人，其委任、解任及報酬依照公司法第二十九條規定辦理。

四、公司治理運作情形：

(一) 董事會運作情形：

109年度及截至年報刊印日止董事會開會 10 次，董事出席情形如下：

職稱	姓名	實際出席 次數	委託出席 次數	實際出席率 (%)	備註
董事長	大同通運股份有限公司 法人代表：林宏年	10	0	100	
董事	大同通運股份有限公司 法人代表：林君玲	10	0	100	
董事	富望投資股份有限公司 法人代表：周慕豪	10	0	100	
董事	大統海運股份有限公司 法人代表：吳清泉	10	0	100	
董事	大統海運股份有限公司 法人代表：張茂松	9	1	90	
董事	本源鐵路承攬運輸股份 有限公司 法人代表：林宏穎	10	0	100	
董事	本源鐵路承攬運輸股份 有限公司 法人代表：何樹生	9	0	100	110年3月2日 法人董事改派 代表人，在職 期間應出席董 事會9次
董事	本源鐵路承攬運輸股份 有限公司 法人代表：林文博	1	0	100	110年3月2日 法人董事改派 代表人，在職 期間應出席董 事會1次
獨立董事	王子鏘	10	0	100	
獨立董事	廖培安	10	0	100	

其他應記載事項：

一、董事會之運作如有下列情形之一者，應敘明董事會日期、期別、議案內容、所有獨立董事意見及公司對獨立董事意見之處理：

(一)證券交易法第 14 條之 3 所列事項。

日期/期別	決議內容	獨董持反對或保留意見及公司 對獨立董事意見之處理
109年4月8日 第十八屆董事會 第六次會議	通過向關係人取得不動產使用 權資產案。	無

(二)除前開事項外，其他經獨立董事反對或保留意見且有紀錄或書面聲明之董事會議決事項：無。

二、董事對利害關係議案迴避之執行情形，應敘明董事姓名、議案內容、應利益迴避原因以及參與表決情形。

109年4月8日 第十八屆董事會 第六次會議	議案內容：向關係人取得不動產使用權資產案
	董事姓名：林宏年董事長、林宏穎董事
	應利益迴避原因：與本案有利害關係
	參與表決情形：除林宏年董事長及林宏穎董事依法利益迴避未參與討論及表決外，經本案代理主席徵詢出席董事意見，無異議同意通過。

三、董事會自我(或同儕)評鑑之評估週期及期間、評估範圍、方式及評估內容等資訊。

評估週期	評估期間	評估範圍	評估方式	評估內容
每年應執行董事會內部績效評估、每三年得由符合規定之外部機構或專家學者團隊執行董事會外部績效評估。	109年1月1日起至109年12月31日止。	一、董事會。 二、個別董事。 三、功能性委員會。	評估之方式包括董事會內部自評、董事成員自評、委任外部專業機構、專家或其他適當方式進行績效評估。	董事會評估項目： 一、對公司營運之參與程度。 二、提升董事會決策品質。 三、董事會組成與結構。 四、董事的選任及持續進修。 五、內部控制。 董事成員評估項目： 一、公司目標與任務之掌握。 二、董事職責認知。 三、對公司營運之參與程度。 四、內部關係經營與溝通。 五、董事之專業及持續進修。 六、內部控制。 功能性委員會評估項目： 一、對公司營運之參與程度。 二、功能性委員會職責認知。 三、提升功能性委員會決策品質。 四、功能性委員會組成及成員選任。 五、內部控制。

四、當年度及最近年度加強董事會職能之目標（例如設立審計委員會、提昇資訊透明度等）與執行情形評估。

- (一)本公司投保「董事、監察人及經理人責任保險」，以分散董事、監察人及經理人因錯誤或疏失行為而造成公司及股東重大損害之風險。
- (二)為提升董事、監察人專業知能與落實公司治理，109年為董事、監察人安排公司治理及法令遵循相關課程。
- (三)本公司積極參與公司治理，109年第七屆公司治理評鑑持續保持於前6%~20%。
- (四)本公司訂定「董事會績效評估辦法」，109年度董事會績效評估結果為「優良」。
- (五)為提升資訊透明度，本公司於公司網站揭露董事會重要決議事項，並設置利害關係人專區，提供公司所有的利害關係人瞭解公司的公司治理、財務等資訊。
- (六)設置「公司治理委員會」，由二位獨立董事及公司治理主管(現由管理部協理兼任)共同組成。

(二) 審計委員運作情形或監察人參與董事會運作情形：

1. 本公司未設置審計委員會。
2. 監察人參與董事會運作情形：

109年度及截至年報刊印日止董事會開會 10 次，列席情形如下：

職稱	姓名	實際列席 次數	實際列席率 (%)	備註
監察人	瑄造實業股份有限公司 法人代表：馬健健	8	78	
監察人	瑄造實業股份有限公司 法人代表：張銀雪	10	100	
監察人	信緯投資股份有限公司 法人代表：林子傑	9	100	110年3月2日 法人監察人改 派代表人，在 職期間應出席 董事會9次
監察人	信緯投資股份有限公司 法人代表：何樹生	1	100	110年3月2日 法人監察人改 派代表人，在 職期間應出席 董事會1次

其他應記載事項：

一、監察人之組成及職責：

(一) 監察人與公司員工及股東之溝通情形：員工及股東得以書面、口頭或 e-mail 直接或間接方式向監察人提出建議。

(二) 監察人與內部稽核主管及會計師之溝通情形：

1. 稽核主管於每月稽核項目完成時，向監察人呈報稽核報告，監察人無反對意見。

2. 稽核主管列席公司董事會並進行稽核業務報告。

3. 本公司監察人得隨時調查公司業務及財務狀況，並得請董事會或經理人提出報告，必要時與會計師面對面或書面進行財務狀況溝通。

二、監察人列席董事會如有陳述意見，應敘明董事會日期、期別、議案內容、董事會決議結果以及公司對監察人陳述意見之處理：無。

(三) 公司治理運作情形及與上市上櫃公司治理實務守則差異情形及原因

評估項目	運作情形		與上市上櫃公司 治理實務守則差 異情形及原因
	是	否	
一、公司是否依據「上市上櫃公司治理實務守則」訂定並揭露公司治理實務守則？	✓		本公司已訂定公司治理實務守則，並揭露於公司網站之利害關係人專區。
二、公司股權結構及股東權益			
(一) 公司是否訂定內部作業程序處理股東建議、疑義、糾紛及訴訟事宜，並依程序實施？	✓		本公司除透過股務代理機構外，另依內部程序由發言人處理股東建議、疑義或糾紛等問題處理；此外，本公司網站亦建置利害關係人專區及股東聯絡窗口供股東/投資人提出建言或問題。
(二) 公司是否掌握實際控制公司之主要股東及主要股東之最終控制者名單？	✓		本公司及股務單位隨時掌握董事、監察人、經理人及持股百分之十以上之大股東持股變動情形，均依法按月申報。
(三) 公司是否建立、執行與關係企業間之風險控管及防火牆機制？	✓		本公司與關係企業均個別獨立運作，並依內部控制制度規定控管風險。
(四) 公司是否訂定內部規範，禁止公司內部人利用市場上未公開資訊買賣有價證券？	✓		本公司員工、經理人及董事等人員，除應遵守證券交易法之規定外，本公司亦訂有「道德行為準則」及「防範不誠信行為要點」規範，相關人員不得利用所知悉之未公開資訊從事內線交易，亦不得洩漏予他人，以防止他人利用該未公開資訊從事內線交易。

評估項目	運作情形		與上市櫃公司 治理實務守則差 異情形及原因																																																																																
	是	否																																																																																	
<p>三、董事會之組成及職責</p> <p>(一) 董事會是否就成員組成擬訂多元化方針及落實執行？</p>	✓	<p>本公司董事會依公司經營型態及發展需求，由具備執行職務所需能力之成員組成；依據本公司訂定之公司治理守則第19條訂定董事會成員多元化政策。現任董事會由9位董事組成，包含7位非獨立董事及2位獨立董事，成員具備財務、業務及管理領域之豐富經驗與專業。本公司女性董事占比為11%，獨立董事占比為22%，獨立董事任期年資在4~6年，5位董事年齡在70歲以上，3位在60~69歲，1位在60歲以下。本公司注重董事會成員組成之性別平等，女性董事比率目標為20%以上。全體董事會成員多元化政策落實情形如下：</p> <table border="1" style="width: 100%; border-collapse: collapse;"> <thead> <tr> <th>職稱</th> <th>姓名</th> <th>性別</th> <th>領導決策</th> <th>會計財務</th> <th>經營管理</th> <th>產業知識</th> <th>國際市場觀</th> </tr> </thead> <tbody> <tr> <td>董事長</td> <td>林宏年</td> <td>男</td> <td>✓</td> <td>✓</td> <td>✓</td> <td>✓</td> <td>✓</td> </tr> <tr> <td>董事</td> <td>林宏穎</td> <td>男</td> <td>✓</td> <td></td> <td>✓</td> <td>✓</td> <td>✓</td> </tr> <tr> <td>董事</td> <td>周慕豪</td> <td>男</td> <td>✓</td> <td>✓</td> <td>✓</td> <td>✓</td> <td>✓</td> </tr> <tr> <td>董事</td> <td>林君玲</td> <td>女</td> <td>✓</td> <td>✓</td> <td>✓</td> <td>✓</td> <td>✓</td> </tr> <tr> <td>董事</td> <td>林文博</td> <td>男</td> <td>✓</td> <td>✓</td> <td>✓</td> <td>✓</td> <td>✓</td> </tr> <tr> <td>董事</td> <td>張茂松</td> <td>男</td> <td>✓</td> <td></td> <td>✓</td> <td>✓</td> <td>✓</td> </tr> <tr> <td>董事</td> <td>吳清泉</td> <td>男</td> <td>✓</td> <td></td> <td>✓</td> <td>✓</td> <td>✓</td> </tr> <tr> <td>獨立董事</td> <td>王子鏘</td> <td>男</td> <td>✓</td> <td>✓</td> <td>✓</td> <td></td> <td>✓</td> </tr> <tr> <td>獨立董事</td> <td>廖培安</td> <td>男</td> <td>✓</td> <td>✓</td> <td>✓</td> <td></td> <td>✓</td> </tr> </tbody> </table>	職稱	姓名	性別	領導決策	會計財務	經營管理	產業知識	國際市場觀	董事長	林宏年	男	✓	✓	✓	✓	✓	董事	林宏穎	男	✓		✓	✓	✓	董事	周慕豪	男	✓	✓	✓	✓	✓	董事	林君玲	女	✓	✓	✓	✓	✓	董事	林文博	男	✓	✓	✓	✓	✓	董事	張茂松	男	✓		✓	✓	✓	董事	吳清泉	男	✓		✓	✓	✓	獨立董事	王子鏘	男	✓	✓	✓		✓	獨立董事	廖培安	男	✓	✓	✓		✓	無差異。
職稱	姓名	性別	領導決策	會計財務	經營管理	產業知識	國際市場觀																																																																												
董事長	林宏年	男	✓	✓	✓	✓	✓																																																																												
董事	林宏穎	男	✓		✓	✓	✓																																																																												
董事	周慕豪	男	✓	✓	✓	✓	✓																																																																												
董事	林君玲	女	✓	✓	✓	✓	✓																																																																												
董事	林文博	男	✓	✓	✓	✓	✓																																																																												
董事	張茂松	男	✓		✓	✓	✓																																																																												
董事	吳清泉	男	✓		✓	✓	✓																																																																												
獨立董事	王子鏘	男	✓	✓	✓		✓																																																																												
獨立董事	廖培安	男	✓	✓	✓		✓																																																																												
<p>(二) 公司除依法設置薪資報酬委員會及審計委員會外，是否自願設置其他各類功能性委員會？</p>	✓	<p>本公司為落實公司治理及提升董事會效能，業於109年12月16日第十八屆董事會第十一次會議，決議通過過成立「公司治理委員會」，由二位獨立董事及公司治理主管(現由管理部協理兼任)共同組成。公司治理委員會下設公司治理小組，跨部門由各相關單位共同組成，並由公司治理主管擔任召集人；該小組負責推行與強化公司治理、企業社會責任及誠信經營與防範不誠信行為等相關事務，並於每年應將執行成果提報董事會。</p>	無差異。																																																																																

評估項目	運作情形		與上市上櫃公司治理實務守則差異情形及原因
	是	否	
(三) 公司是否訂定董事會績效評估辦法及其評估方式，每年並定期進行績效評估，且將績效評估之結果提報董事會，並運用於個別董事薪資報酬及提名續任之參考？	✓		無差異。
(四) 公司是否定期評估簽證會計師獨立性？	✓		無差異。
四、上市上櫃公司是否配置適任及適當人數之公司治理人員，並指定相關事務(包括但不限於提供董事、監察人執行業務所需資料、依法辦理董事會及股東會議相關事宜、製作董事會及股東會議事錄等)？	✓		無差異。

運作情形

摘要說明

1. 本公司於107年11月7日第十七屆董事會第十四次會議同意通過訂定「董事會績效評估辦法」。

2. 109年度董事會績效評估採用內部問卷方式進行，各項考核項目均達到評估指標及評分標準，評估結果為「優良」，並提報110年1月22日第十八屆董事會第十二次會議，以做為訂定其個別薪資報酬及提名續任之參考依據。

1. 本公司參照會計師法第47條規範之獨立性及職業道德規範公報第十號「正直、公正客觀及獨立性」之內容制定獨立性評估項目(註1)，定期每年評估一次會計師之獨立性，且簽證會計師亦已就受託查核作業出具超然獨立聲明書。

2. 於109年12月16日第十八屆董事會第十一次會議決議通過會計師獨立性及適任性評估案；資誠聯合會計師事務所阮呂曼玉會計師及徐永堅會計師非為本公司或關係企業之董事、監察人、經理人、受僱人、股東，確認其非利害關係人，符合主管機關獨立性評估標準，足堪擔任本公司簽證會計師。

1. 本公司為落實公司治理及提升董事會效能，業於109年12月16日第十八屆董事會第十一次會議，決議通過成立「公司治理委員會」，由二位獨立董事及公司治理主管(現由管理部協理兼任)共同組成；公司治理委員會下設公司治理小組，跨部門由各相關單位共同組成，並由公司治理主管擔任召集人。

2. 本公司「公司治理主管」由董事會委任，以處理公司治理相關事務、執行公司業務所需資料、依法辦理董事會及股東會議之議相宜等。本公司復於108年5月8日第十七屆董事會第十七次會議，決議通過訂定本公司「處理董事會要求之標準作業程序」，建立本公司良好之公司治理，協助董事執行職務並提升董事會效能。

評估項目	運作情形		與上市上櫃公司治理實務守則差異情形及原因
	是	否	
五、公司是否建立與利害關係人(包括但不限於股東、員工、客戶及供應商等)溝通管道,及於公司網站設置利害關係人專區,並妥適回應利害關係人所關切之重要企業社會責任議題?	✓		1. 本公司於網站設置「利害關係人專區」提供利害關係人反饋意見之管道,以妥善回應利害關係人(股東與投資人、員工、客戶及供應商)所關切之議題,並將與各利害關係人溝通情形報告至董事會。 2. 本公司訂定「內、外部人員檢舉辦法」及「性騷擾防治措施及懲戒辦法」,內、外部人員可透過郵件或書面方式反映意見。
六、公司是否委任專業股務代理機構辦理股東事務?	✓		本公司委任中國信託商業銀行股務代理部,辦理股東會相關事務。 無差異。
七、資訊公開 (一) 公司是否架設網站,揭露財務業務及公司治理資訊?	✓		本公司於公司網站 (http://www.cctcorp.com.tw) 揭露財務業務及公司治理資訊,並不定期更新以供投資人查閱。 無差異。
(二) 公司是否採行其他資訊揭露之方式(如架設英文網站、指定專人負責公司資訊之蒐集及揭露、落實發言人制度、落實發言人制度、法人說明會過程放置公司網站等)?	✓		本公司指定專人負責公司資訊之蒐集及揭露,並依規定落實發言人制度,法人說明會資訊均放置於公開資訊觀測站。 無差異。
(三) 公司是否於會計年度終了後兩個月內公告並申報年度財務報告,及於規定期限前提早公告並申報第一、二、三季財務報告與各月份營運情形?	✓		本公司已於110年2月26日公告109年度財務報告,並於規定期限前完成公告並申報第一、二、三季財務報告與各月份營運情形。 無差異。

評估項目	運作情形		與上市上櫃公司治理實務守則差異情形及原因									
	是	否		摘要說明								
八、公司是否有其他有助於瞭解公司治理運作情形之重要資訊（包括但不限於員工權益、僱員關懷、投資者關係、供應商關係、利害關係人之權利、董事及監察人進修之情形、風險管理政策及風險衡量標準之執行情形、客戶政策之執行情形、公司為董事及監察人購買責任保險之情形等）？	✓		<p>1. 本公司除成立職工福利委員會推動及負責執行各項職工福利事項外，每年訂有內外外部之員工進修訓練計畫，並投保員工團體保險，以提供健全之工作環境。</p> <p>2. 本公司109年已依上市上櫃公司董事、監察人進修推行要點之規範完成進修，請詳見109年年報第50頁至第51頁。</p> <p>3. 本公司於109年2月1日投保華南產物保險股份有限公司美金300萬元之責任保險，並將責任保險之投保金額、承保範圍及保險費率等重要內容，提報110年2月24日第十八屆董事會第十三次會議。</p> <p>4. 本公司對於員工、投資者、供應商及其他利害關係人等與權益相關之重大訊息，除於公開資訊觀測站公告外，亦揭露於公司網站供參。</p> <p>5. 本公司訂有「取得或處分資產處理程序」、「資金貸與他人作業程序」、「背書保證作業程序」、「投資有價證券作業管理辦法」及「長短期股權投資評估要領」等各項管理程序，以作為本公司執行單位與稽核單位執行上開業務時之風險控管依據及風險衡量標準。</p>									
九、請就臺灣證券交易所股份有限公司治理中心最近年度發布之公司治理評鑑結果說明已改善情形，及就尚未改善者提出優先加強事項與措施。	<p>(一) 本公司就最近年度發布之公司治理評鑑結果已改善且得分之評鑑指標</p> <table border="1"> <thead> <tr> <th>編號</th> <th>指標項目</th> <th>改善方式</th> </tr> </thead> <tbody> <tr> <td>1.6</td> <td>公司是否於五月底前召開股東常會？</td> <td>109年股東常會於109年5月28日召開。</td> </tr> <tr> <td>2.14</td> <td>公司是否設置法定以外之功能性委員會，其人數不少於三人，且半數以上成員為獨立董事，並揭露其組成、職責及運作情形？</td> <td>為落實公司治理及提升董事會效能，業於109年12月16日第十八屆董事會第十一次會議，決議通過成立「公司治理委員會」，由二位獨立董事及公司治理主管（現由管理部協理</td> </tr> </tbody> </table>			編號	指標項目	改善方式	1.6	公司是否於五月底前召開股東常會？	109年股東常會於109年5月28日召開。	2.14	公司是否設置法定以外之功能性委員會，其人數不少於三人，且半數以上成員為獨立董事，並揭露其組成、職責及運作情形？	為落實公司治理及提升董事會效能，業於109年12月16日第十八屆董事會第十一次會議，決議通過成立「公司治理委員會」，由二位獨立董事及公司治理主管（現由管理部協理
編號	指標項目	改善方式										
1.6	公司是否於五月底前召開股東常會？	109年股東常會於109年5月28日召開。										
2.14	公司是否設置法定以外之功能性委員會，其人數不少於三人，且半數以上成員為獨立董事，並揭露其組成、職責及運作情形？	為落實公司治理及提升董事會效能，業於109年12月16日第十八屆董事會第十一次會議，決議通過成立「公司治理委員會」，由二位獨立董事及公司治理主管（現由管理部協理										

評估項目		運作情形		與上市上櫃公司治理實務守則差異情形及原因
		是	否	
				兼任)共同組成，職責及運作情形揭露於公司網站之利害關係人專區。
2.22	公司是否訂定經董事會通過之風險管理政策與程序，揭露風險管理範疇、組織架構及其運作情形？			業經109年12月16日第十八屆董事會第十一次會議，決議通過訂定「風險管理政策」，風險管理範疇、組織架構及其運作情形揭露於公司網站之利害關係人專區/公司治理/風險管理。
3.20	公司是否受邀(自行)召開至少二次法人說明會，且受評年度首尾兩次法人說明會間隔三個月以上？			109年分別於5月22日及11月20日召開法人說明會。
4.1	公司是否設置推動企業社會責任專(兼)職單位，依重要性原則，進行與公司營運相關之環境、社會或公司治理議題之風險評估，訂定相關風險管理政策或策略，並揭露於公司網站及年報？			與本公司營運相關之環境、社會或公司治理議題之風險評估情形揭露於公司網站之利害關係人專區/公司治理/風險管理。
4.6	公司是否參考國際人權公約，制訂保障人權政策與具體管理方案，並揭露於公司網站或年報？			揭露於公司網站之利害關係人專區/公司治理/人權政策，並提報109年12月16日第十八屆董事會第十一次會議。
(二)本公司就最近年度發布之公司治理評鑑結果就尚未改善者提出優先加強事項與措施(第七屆優先加強事項之評鑑指標)				
編號	指標項目	改善方式		
1.9	公司是否於股東常會開會30日前同步上傳英文版開會通知？	研議於股東常會開會30日前(即110年4月23日前)上傳英文版開會通知。		
1.10	公司是否於股東常會開會30日前上傳英文版議事手冊及會議補充資料？	研議於股東常會開會30日前(即110年4月23日前)上傳英文版議事手冊及會議補充資料。		

註1: 依據上市上櫃公司治理實務守則第二十九條規定，擬訂發證會計師獨立性及適任性之評估程序：

評估程序	評估項目	是	否
一、 評估會計師之獨立性	1. 會計師於承接及執行本公司及其子公司之審計委任工作前，未能出具超然獨立聲明書。		✓
	2. 會計師現受本公司或其子公司之聘僱擔任經常工作，支領固定薪給或擔任董事、監察人或與本公司或其子公司有潛在之僱用關係。		✓
	3. 會計師曾任本公司或其子公司之董事、監察人、經理人或對發證案件有重大影響之職員，而離職未滿一年。		✓
	4. 會計師與本公司或其子公司之負責人或經理人有配偶、直系血親、直系姻親或二親等內旁系血親之關係。		✓
	5. 會計師本人或其配偶、未成年子女與本公司或其子公司有投資或分享財務利益之關係或有重大密切之商業關係。		✓
	6. 會計師本人或其配偶、未成年子女與本公司或其子公司有資金借貸往來。		✓
	7. 會計師執行本公司或其子公司之管理諮詢或其他非發證業務而足以影響獨立性。		✓
	8. 會計師經由本公司或其子公司獲取財務利益，或因其他利害關係而與本公司或其子公司發生利益上之衝突。		✓
	9. 收受審計客戶或其董監事、經理人或主要股東價值重大之禮物餽贈或特別優惠。		✓
	10. 會計師宣傳或推介本公司或其子公司所發行之股票或其他證券。		✓
	11. 會計師除依法令許可之業務外，代表本公司或其子公司與第三者法律案件或其他爭議事項之辯護。		✓
	12. 卸任一年以內之共同執業會計師擔任本公司或其子公司董監事、經理人或對審計案件有重大影響之職務。		✓
	13. 會計師事務所出具其所設計或協助執行本公司或其子公司之財務資訊系統有效運作之確信服務報告。		✓
	14. 會計師事務所編製之原始文件用於本公司或其子公司審計案件、核閱案件、稅務查核發證案件，或其他確信服務案件之重大或重要事項。		✓
	15. 代本公司或其子公司招募對審計案件有直接且重大影響職務之高階管理人員。		✓
	16. 公司連續七年未更換會計師		✓
二、 評估會計師之適任性	1. 有犯罪行為受刑之宣告確定，依其罪名足認有損會計師信譽。		✓
	2. 逃漏或幫助、教唆他人逃漏稅捐，經稅捐稽徵機關處分有案，情節重大。		✓
	3. 對財務報告或營利事業所得稅相關申報之簽證發生錯誤或疏漏，情節重大。		✓
	4. 違反其他有關法令，受有行政處分，情節重大，足以影響會計師信譽。		✓
	5. 違背會計師公會章程之規定，情節重大。		✓
	6. 未取得會計師資格，而執行財務報告之簽證或營利事業所得稅相關申報之簽證者。		✓
	7. 領有會計師證書，未辦理執業登記或加入公會而執行會計師業務者。		✓
	8. 會計師未遵循有關持續進修辦法，每一年度之持續專業進修時數無法符合法令規定。		✓

(四) 本公司薪酬委員會組成、職責及運作情形：

1. 薪資報酬委員會成員資料

身分別 (註1)	姓名	條件	是否具有五年以上工作經驗 及下列專業資格		符合獨立性情形 (註2)										兼任其 他公 開發 行公 司薪 資報 酬委 員會 成員 家數	備註	
			商務、法 務、財 務、會 計或公 司業 務所 需相 關公 私立 大專 院校 講 師以 上	法官、檢 察官、律 師、會 計師或 其他 與公 司業 務所 需之 國家 考試 及 格 領 有 證 書 之 專 門 職 業 及 技 術 人 員	具 有 商 務、 法 務、 財 務、 會 計 或 公 司 業 務 所 需 之 工 作 經 驗	1	2	3	4	5	6	7	8	9			10
獨立董事	王子鏘		✓	✓	✓	✓	✓	✓	✓	✓	✓	✓	✓	✓	✓		
獨立董事	廖培安	✓		✓	✓	✓	✓	✓	✓	✓	✓	✓	✓	✓	✓		
其他	張寶安		✓	✓	✓	✓	✓	✓	✓	✓	✓	✓	✓	✓	✓		

註1：身分別請填列係為董事、獨立董事或其他。

註2：各成員於選任前二年及任職期間符合下述各條件者，請於各條件代號下方空格中打“✓”。

- (1) 非公司或其關係企業之受僱人。
- (2) 非公司或其關係企業之董事、監察人(但如為公司與其母公司、子公司或屬同一母公司之子公司依本法或當地國法令設置之獨立董事相互兼任者，不在此限)。
- (3) 非本人及其配偶、未成年子女或以他人名義持有公司已發行股份總數 1%以上或持股前十名之自然人股東。
- (4) 非(1)所列之經理人或(2)、(3)所列人員之配偶、二親等以內親屬或三親等以內直系血親親屬。
- (5) 非直接持有公司已發行股份總數 5%以上、持股前五名或依公司法第 27 條第 1 項或第 2 項指派代表人擔任公司董事或監察人之法人股東之董事、監察人或受僱人(但如為公司與其母公司、子公司或屬同一母公司之子公司依本法或當地國法令設置之獨立董事相互兼任者，不在此限)。
- (6) 非與公司之董事席次或有表決權之股份超過半數係由同一人控制之他公司董事、監察人或受僱人(但如為公司或其母公司、子公司或屬同一母公司之子公司依本法或當地國法令設置之獨立董事相互兼任者，不在此限)。
- (7) 非與公司之董事長、總經理或相當職務者互為同一人或配偶之他公司或機構之董事(理事)、監察人(監事)或受僱人(但如為公司與其母公司、子公司或屬同一母公司之子公司依本法或當地國法令設置之獨立董事相互兼任者，不在此限)。
- (8) 非與公司有財務或業務往來之特定公司或機構之董事(理事)、監察人(監事)、經理人或持股 5%以上股東(但特定公司或機構如持有公司已發行股份總數 20%以上，未超過 50%，且為公司與其母公司、子公司或屬同一母公司之子公司依本法或當地國法令設置之獨立董事相互兼任者，不在此限)。
- (9) 非為公司或關係企業提供審計或最近二年取得報酬累計金額未逾新臺幣 50 萬元之商務、法務、財務、會計等相關服務之專業人士、獨資、合夥、公司或機構之企業主、合夥人、董事(理事)、監察人(監事)、經理人及其配偶。但依證券交易法或企業併購法相關法令履行職權之薪資報酬委員會、公開收購審議委員會或併購特別。
- (10) 未有公司法第 30 條各款情事之一。

2. 薪資報酬委員會運作情形：

(1) 本公司之薪資報酬委員會委員計三人。

(2) 本屆委員任期：108年6月26日至111年6月25日，109年度及截至年報刊印日止薪資報酬委員會開會 3 次，委員資格及出席情形如下：

職稱	姓名	實際出席次數	委託出席次數	實際出席率(%)	備註
召集人	王子鏘	3	0	100	
委員	廖培安	3	0	100	
委員	張寶安	3	0	100	

其他應記載事項：

一、運作情形：

日期/期別	議案內容	決議結果
109年7月9日 第十八屆董事會 薪酬委員會 第三次會議	定期評估本公司董事、監察人及經理人薪資報酬之相關規定。	全體出席委員同意通過，提交董事會討論
109年12月11日 第十八屆董事會 薪酬委員會 第四次會議	1. 定期評估本公司董事、監察人及經理人之薪資報酬。 2. 定期評估董事及監察人績效評估標準。	全體出席委員同意通過，提交董事會討論
110年1月22日 第十八屆董事會 薪酬委員會 第五次會議	1. 109年度董事、監察人及經理人酬勞之提撥比率。 2. 擬發放經理人春節獎勵金。 3. 經理人交通津貼案。	全體出席委員同意通過，提交董事會討論

二、董事會如不採納或修正薪資報酬委員會之建議，應敘明董事會日期、期別、議案內容、董事會決議結果以及公司對薪資報酬委員會意見之處理（如董事會通過之薪資報酬優於薪資報酬委員會之建議，應敘明其差異情形及原因）：無。

三、薪資報酬委員會之議決事項，如成員有反對或保留意見且有紀錄或書面聲明者，應敘明薪資報酬委員會日期、期別、議案內容、所有成員意見及對成員意見之處理：無。

3. 薪資報酬委員會之職責：

- (1) 訂定並定期檢討董事、監察人及經理人績效評估與薪資報酬之政策、制度、標準與結構。
- (2) 定期評估並訂定董事、監察人及經理人之薪資報酬。

4. 薪資報酬委員會之職權範圍：

- (1) 董事會授權薪酬委員會在職權範圍內審閱、評估及建議任何事宜。
- (2) 薪酬委員會可向公司董事、相關部門經理人員、內部稽核人員、會計師、法律顧問或其他人員提取相關必要之資訊。
- (3) 董事會授權薪酬委員會在行使職權有關之事項得委任律師、會計師或其他專業人員提供必要之查核或諮詢，其相關費用由公司負擔（惟須事先與公司討論有關費用）。

(五) 履行社會責任情形及與上市櫃公司企業社會責任實務則差異情形及原因：

評估項目	運作情形		與上市櫃公司企業社會責任實務則差異情形及原因
	是	否	
<p>一、公司是否依重大性原則，進行與公司營運相關之環境、社會及公司治理議題之風險評估，並訂定相關風險管理政策或策略？(註1)</p> <p>二、公司是否設置推動企業社會責任專(兼)職單位，並由董事會授權高階管理階層處理，及向董事會報告處理情形？</p>	<p>✓</p>	<p>否</p>	<p>摘要說明</p> <p>本公司於109年12月16日第十八屆董事會第十一次會議，決議通過訂定「風險管理政策」，並進行與公司營運相關之環境、社會或公司治理議題之風險評估，組織架構及其運作情形揭露於公司網站之利害關係人專區/公司治理/風險管理。</p> <p>1. 本公司於109年12月16日第十八屆董事會第十一次會議，決議通過成立「公司治理委員會」，由二位獨立董事及公司治理主管(現由管理部協理兼任)共同組成。公司治理委員會下設公司治理小組，跨部門由各相關單位共同組成，並由公司治理主管擔任召集人；該小組負責推行與強化公司治理、企業社會責任及誠信經營與防範不誠信行為等相關事務，並應於每年應將執行成果提報董事會。</p> <p>2. 109年公司治理執行情形，已提報109年12月16日第十八屆董事會第十一次會議。</p>
<p>三、環境議題</p> <p>(一) 公司是否依其產業特性建立合適之環境管理制度？</p>	<p>✓</p>	<p>否</p>	<p>無差異。</p> <p>無差異。</p> <p>無差異。</p> <p>1. 本公司配合政府環保政策，制訂供應商管理政策；除依規定將事業一般生活垃圾簽訂合法清運廠商外，對於公告指定須回收之事業廢棄物(如：廢輪胎、廢機油、廢照明燈管、廢電瓶、廢鐵、廢瀝青砂石等)均與合法之回收廠商簽訂定期清運合約。</p> <p>2. 推動ISO14001(環境管理系統)國際標準的要求事項建立環境管理系統，通過驗證取得證書，揭露於公司網站及年報。</p> <p>3. 將OHSAS18001(職業安全與衛生管理系統)轉版認證為ISO45001(職業安全衛生管理系統)制度。</p> <p>4. 本公司依法無須繳納廢(污)水污染防治費用或設立廢(污)水環保專單位人員，惟本公司仍設有專責人員負責水污染防治工作，設置洗櫃廢水處理回收設施和維修廠截流水溝及油水分離回收設施，並取得主管機關核發使用許可證。</p>

評估項目	運作情形		與上市櫃公司 企業社會責任實 務守則差異情形 及原因
	是	否	
(二) 公司是否致力於提升各項資源之利用率，並使用對環境負荷衝擊低之再生物料？	✓	否	本公司致力於提升資源之利用率並使用再生物料；如站場及辦公室更換節能照明、車機零件修復再生品、使用再生紙張等。
(三) 公司是否評估氣候變遷對企業現在及未來的潛在風險與機會，並採取氣候相關議題之因應措施？	✓		本公司非製造業，面臨的潛在風險主要為經濟環境及經營層面：如貿易政策改變、油價波動、運輸需求不穩定性、極端氣候變化等，皆可能造成公司營運產生直接衝擊。本公司藉由逐步汰換使用柴油而高排放污染老舊跨吊機，持續朝向全面使用乾淨能源的電力目標邁進，如此則可改善環境污染、節省能源，並降低營運成本。
(四) 公司是否統計過去兩年溫室氣體排放量、用水量及廢棄物重量，並制定節能減碳、溫室氣體減量、減少用水或其他廢棄物管理之政策？	✓		本公司主要業務為碼頭貨櫃集散站，需配合使用大型機具作業，主要耗能項目為電能及柴油。使用電力之成本較柴油為高，為節省使用電能。為配合政府節能減碳政策，本公司訂定「節能減碳、溫室氣體減量、減少用水或其他廢棄物管理政策」針對部份本公司設定目標如下： 一、計劃外，本公司每年應增長一年度持續降低電能(至少5,000千瓦)及柴油使用總量。 二、實際做法： 1. 電能、辦公室、倉庫、燈塔之照明設備，逐步將機具、柴油使用部分； 2. 柴油汰換油機舊機具，更換具節能環保認證引擎之機具；或將用油機具改為使用電力之作業機具。 (1) 逐步汰換油機舊機具，更換具節能環保認證引擎之機具； (2) 增購自動化加油設備，以精準控管油料耗用並透過持續分析檢討、積極降低用量。

評估項目	運作情形		與上市櫃公司 企業社會責任 實務守則差異 情形及原因
	是	摘要說明	
<p>四、社會議題</p> <p>(一) 公司是否依照相關法規及國際人權公約，制定相關之管理政策與程序？</p> <p>(二) 公司是否訂定及實施合理員工福利措施(包括薪酬、休假及其他福利等)，並將經營績效或成果適當反映於員工薪酬？</p>	<p>否</p> <p>3. 其他部分： (1) 本公司之一般廢棄物及一般事業廢棄物處理均與政府立案之合格廠商簽訂處理合約，以避免廢棄物遭不當處置，危害環境。 (2) 加入電子公文交換系統，並計畫推動電子公文線上簽核系統，透過電子化處理減少用紙量，落實節能減碳政策。 由上述方法，達到節省能源、降低污染之效果及保護環境之目的。 三、109年節能成果：揭露於公司網站之利害關係人專區/企業社會責任/節能減碳、溫室氣體減量、減少用水或其他廢棄物管理政策。</p> <p>1. 本公司遵守勞動法規及尊重國際人權公約，制定相關管理辦法，保障員工之合法權益，請參閱本報營運概況篇章節。 2. 本公司訂有「人權政策」、「員工申訴標準作業程序」及「內、外部人員檢舉處理辦法」並據以執行。</p> <p>1. 依勞動基準法，於本公司「工作規則」中訂定員工休假制度，並將員工福利事項明訂該規則。 2. 設置「人事評議委員會」，依據本公司訂定之「薪資管理辦法」及「目標管理績效考核實施辦法」，審議員工調薪、升遷等相關事項；員工當年度終考績優良者，宜專案提報調薪或升遷。 3. 依據本公司章程第廿四條，年度如有獲利，應提撥百分之五為員工酬勞、不高於百分之五為董事、監察人酬勞。但公司尚有累積虧損時，應預先保留彌補數額，再依前項比例提撥員工酬勞及董事、監察人酬勞。</p>	<p>無差異。</p> <p>無差異。</p>	

評估項目	運作情形		與上市櫃公司 企業社會責任 實務守則差異情形 及原因
	是	否	
(三) 公司是否提供員工安全與健康之工作環境，並對員工定期實施安全與健康教育？	✓	否	無差異。
(四) 公司是否為員工建立有效之職涯能力發展培訓計畫？	✓	否	無差異。

摘要說明

1. 員工工作環境與人身安全之保護措施：
 (1) 本公司依法設置職業安全健康教育訓練，進而強化員工安全與衛生之工作環境並健全職場教育訓練，提供員工安全與
 識。
 (2) 本公司訂有「中國貨櫃運輸股份有限公司工作規則」、「勞工安全衛生工作守則」、「內、外部人員檢舉處理辦法」及「性騷擾防制措施及懲戒辦法」等為健全良好職場機制。
 (3) 本公司訂有環安衛政策，遵守相關法規之規定，確保環安衛政策落實，並提升人員環安衛意識，盡全力加以控管所有可能危害，將其風險降至可接受程度。
 (4) 公司定期安排作業車機檢驗、員工自強旅遊等，並投保員工團體保險，以提供健全之工作環境。
 (5) 公司定期安排員工健康檢查，確保員工健康與醫療諮詢。
 (6) 本公司定期實施勞工安全衛生講習、消防演習、緊急應變演練及車機司機複訓等相關勞安教育訓練課程。
 2. 具體實施情形揭露於公司網站之利害關係人專區/企業社會責任/員工工作環境與人身安全保護措施，已提報 109 年 12 月 16 日第十八屆董事會第十一次會議。

本公司依據「工作規則」定期或不定期安排車機司機複訓、機具操作訓練、站場業務、ISO、財會、資訊、人力、企劃、稽核等各項專業技能之在職內、外部培訓計畫。

評估項目	運作情形		與上市櫃公司 企業社會責任實 務守則差異情形 及原因
	是	否	
七、其他有助於瞭解企業社會責任運作情形之重要資訊：			
1. 社會公益：			
(1)贊助保長社區發展協會「保長社區發展經費」。			
(2)參與天主教主恩之家孤兒院舉辦「公益物資捐贈」活動。			
(3)中秋禮品採購「喜憨兒社會福利基金會」禮盒140組。			
上述社會公益之相關活動本公司花費(贊助)10萬元經費。			
2. 環境保護：			
(1)參與財團法人福智文教基金會暨台中市政府於台中港北堤九號風車區共同舉辦「二〇二〇用愛環抱海洋Big Blue淨灘活動」，近30名員工及眷屬參與。			
(2)於新北市觀音山舉辦「淨山自強活動」，近35名員工及眷屬參與。			
(3)舉辦「低碳飲食與綠色生活」環保專題講座，參與人數15位，計2小時。			
(4)加入電子公文交換系統，並計畫推動電子公文線上簽核系統，透過公文電子化處理減少用紙量，落實節能減碳政策；109年收文314件，發文121件，電子公文線上簽核系統1,172件。			
(5)本公司通過英商勞氏驗證取得ISO9001(品質管理系統)、ISO14001(環境管理系統)、OHSAS18001(職業健康安全衛生管理系統)，並於109年積極將OHSAS18001轉版認證為ISO45001，以建立完善制度，達到環境保護與經濟發展的雙贏目標。			
3. 產業學術交流與實習：			
(1)安排產業學術交流；109年度安排8所大專院校機械、電機與輪機工程科系實習生招募，並受邀參加8所大專院校舉辦之校園實習說明會與招募活動、邀請4所學校師生參訪實習場所及安排4所學校實習生面試。			
(2)推動產學合作計畫，提供學生實習機會；109年度提供4所大專院校共7位學生至公司實習。			
(3)實習期間提供優渥薪酬，並且在畢業後回公司就任正職，提供職位晉升與更優渥的薪酬。另於就職屆滿兩年以上，公司一次發給獎勵金。			
(4)107-108年度實習生，實習結束順利轉正職助理工程師1位，轉正職技術員3位。			

註1：重大性原則係指有關環境、社會及公司治理議題對公司投資人及其他利害關係人產生重大影響者。

(六) 履行誠信經營情形及與上市上櫃公司誠信經營守則差異情形及原因：

評估項目	運作情形		與上市上櫃公司誠信經營守則差異情形及原因	
	是	否		摘要說明
<p>一、訂定誠信經營政策及方案</p> <p>(一) 公司是否制定經董事會通過之誠信經營政策，並於規章及對外文件中明示誠信經營之政策、作法，以及董事會與高階管理階層積極落實經營政策之承諾？</p>	✓		<p>本公司已於104年11月10日第十六屆董事會第十次會議決議通過訂定「誠信經營守則」，已揭露公開資訊觀測站及公司網站 (http://www.cctcorp.com.tw)。</p> <p>本公司高階管理階層及董事會成員於執行業務時，均秉持以誠信為基礎的理念負責督導之責，以創造永續發展之經營環境。</p>	無差異。
<p>(二) 公司是否建立不誠信行為風險之評估機制，定期分析及評估營業範圍內具較高不誠信行為風險之營業活動，並據以訂定防範不誠信行為方案，且至少涵蓋「上市上櫃公司誠信經營守則」第七條第二項各款行為之防範措施？</p>	✓		<p>1. 本公司訂有「道德行為準則」及「防範不誠信行為要點」，明訂董事、監察人、經理人及其他員工不得以直接或間接方式，接受任何餽贈、特殊待遇或其他不正當利益，透過原則與制度之建立，確實防範不誠信行為發生之可能性，並於該辦法中明訂應將誠信經營納入員工績效考核與教育訓練文件中，相關之獎懲及申訴制度悉依本公司「工作規則」及「員工申訴標準作業程序」辦理。本公司對於本公司人員違反誠信行為情節重大者，應依相關法令或依本公司工作規則予以解任或解雇。</p> <p>2. 本公司亦訂有「內、外部人員檢舉處理辦法」，鼓勵內部及外部人員檢舉不誠信或不當行為，以落實誠信經營，並確保檢舉人及相對人之合法權益。</p>	無差異。
<p>(三) 公司是否於防範不誠信行為方案內明定作業程序、行為指南、違規之懲戒及申訴制度，且落實執行，並定期檢討修正前揭方案？</p>	✓		<p>本公司為落實防範不誠信行為發生，訂有「防範不誠信行為要點」及「內、外部人員檢舉處理辦法」之吹哨者制度，並透過內部控制運作、例行性稽核等方式，以降低各類型不誠信行為之風險。</p>	無差異。

評估項目	運作情形		與上市上櫃公司誠信經營守則差異情形及原因
	是	否	
<p>二、落實誠信經營</p> <p>(一) 公司是否評估往來對象之誠信紀錄，並於其與往來交易對象簽訂之契約中明定誠信行為條款？</p> <p>(二) 公司是否設置隸屬董事會之推動企業誠信經營專責單位，並定期(至少一年一次)向董事會報告其誠信經營政策與防範不誠信行為方案及監督執行情形？</p> <p>(三) 公司是否制定防止利益衝突政策、提供適當陳述管道，並落實執行？</p>	<p>✓</p> <p>✓</p> <p>✓</p>	<p>否</p>	<p>摘要說明</p> <p>依本公司制訂之「營管理辦法」、「採購辦法」及「供應商管理作業程序」規定執行。</p> <p>1. 本公司為落實公司治理及提升董事會效能，業於109年12月16日第十八屆董事會第十一次會議，決議通過成立「公司治理委員會」，由二位獨立董事及公司治理主管(現由管理部協理兼任)共同組成。公司治理委員會下設公司治理小組，跨部門由各相關單位共同組成，並由公司治理主管擔任召集人；該小組負責推行與強化公司治理、企業社會責任及誠信經營與防範不誠信行為等相關事務，並應於每年應將執行成果提報董事會。</p> <p>2. 109年公司治理執行情形，已提報109年12月16日第十八屆董事會第十一次會議。</p> <p>1. 本公司於「道德行為準則」中訂定防止利益衝突之條款，以供本公司人員完整之規範指引。</p> <p>2. 本公司出列席董事會之人員對董事會所列議案，與其自身有利害關係者，皆依本公司「董事會議事規範」第十六條，有關董事利益迴避之規定辦理。</p>
			<p>無差異。</p> <p>無差異。</p> <p>無差異。</p>

評估項目	運作情形		與上市櫃公司誠信經營守則差異情形及原因
	是	否	
(四) 公司是否落實誠信經營已建立有效的會計制度、內部控制制度，並由內部稽核單位依誠信行為風險之評估結果，擬訂相關稽核計畫，並據以查核防範不誠信行為方案之遵循情形，或委託會計師執行查核？	✓		本公司已建立有效之會計制度及內部控制制度，除委託會計師執行查核簽證外，內部稽核人員亦會評估將高風險之作業列為年度稽核計畫，將稽核結果作成稽核報告定期提交獨立董事及監察人審閱，並列席董事會報告；此外，各部門每年度均須自我評估內部控制制度，以確保該制度設計及執行之有效性。
(五) 公司是否定期舉辦誠信經營之內、外部之教育訓練？	✓		本公司訂定之「誠信經營守則」及「防範不誠信行為要點」，除揭示於公司網站之利害關係人專區外，亦放置於內部網站之文件管理系统供人員閱覽遵行，另安排新人到職時進行教育訓練，109年度共舉辦93場新進員工及內部教育訓練課程；此外，對於主管機關所舉辦之防範內線交易教育訓練，本公司相關人員皆依規定參與。
三、公司檢舉制度之運作情形 (一) 公司是否訂定具體檢舉及獎勵制度，並建立便利檢舉管道，及針對被檢舉對象指派適當之受理專責人員？	✓		本公司於「內、外部人員檢舉處理辦法」訂定具體處理程序、舉報管道及獎勵制度，同時於公司網站揭露不同檢舉對象之受理層級及獨立檢舉信箱或專線供內外部人使用；本公司109年度未發生內外部重大檢舉之情事。
(二) 公司是否訂定受理檢舉事項之調查標準作業程序、調查完成後應採取之後續措施及相關保密機制？	✓		依據本公司訂定之「內、外部人員檢舉處理辦法」第五條及第八條規定，檢舉案件受理、調查過程及結果均留存記錄並保存，對於檢舉人身分及內容應確實保密。如經調查發現檢舉情事涉及董事、高階主管或重大違規情事導致公司受重大損害之虞時，應同稽核單位，並將檢舉情事作成報告，呈報獨立董事或監察人，於必要時向董事會報告；本公司109年度無此情事發生。
(三) 公司是否採取保護檢舉人不因檢舉而遭受不當處置之措施？	✓		依據本公司制訂之「內、外部人員檢舉處理辦法」第六條規定，對於檢舉人身分及內容確實保密，不因檢舉而遭受不當處置之措施。

評估項目	運作情形		與上市上櫃公司誠信經營守則差異情形及原因
	是	否	
四、加強資訊揭露 (一) 公司是否於其網站及公開資訊觀測站，揭露其所訂誠信經營守則內容及推動成效？	✓		無差異。
五、公司如依據「上市上櫃公司誠信經營守則」訂有本身之誠信經營守則者，請敘明其運作與所訂守則之差異情形：無差異。			
六、其他有助於瞭解公司誠信經營運作情形之重要資訊：(如公司檢討修正其訂定之誠信經營守則等情形) 有關本公司誠信暨永續經營之理念及要求，請詳本公司網站 (http://www.cctcorp.com.tw)。			

(七) 公司如有訂定公司治理守則及相關規章者，應揭露其查詢方式：公司網頁之利害關係人專區。

(八) 其他足以增進對公司治理運作情形之瞭解的重要資訊：

本公司董事及監察人進修情形：

職稱	姓名	進修日期		主辦單位	課程名稱	進修時數
		起	迄			
董事長	林宏年	109/07/28	109/07/28	財團法人中華民國證券暨期貨市場發展基金會	從企業舞弊防制談董事會職能	3.0
		109/07/28	109/07/28		新勞動事件法對企業風險之影響與因應	3.0
董事	林宏穎	109/07/28	109/07/28	財團法人中華民國證券暨期貨市場發展基金會	從企業舞弊防制談董事會職能	3.0
		109/07/28	109/07/28		新勞動事件法對企業風險之影響與因應	3.0
董事	林君玲	109/07/28	109/07/28	財團法人中華民國證券暨期貨市場發展基金會	從企業舞弊防制談董事會職能	3.0
		109/07/28	109/07/28		新勞動事件法對企業風險之影響與因應	3.0
董事	吳清泉	109/07/28	109/07/28	財團法人中華民國證券暨期貨市場發展基金會	從企業舞弊防制談董事會職能	3.0
		109/07/28	109/07/28		新勞動事件法對企業風險之影響與因應	3.0
董事	周慕豪	109/07/28	109/07/28	財團法人中華民國證券暨期貨市場發展基金會	從企業舞弊防制談董事會職能	3.0
		109/07/28	109/07/28		新勞動事件法對企業風險之影響與因應	3.0
董事	何樹生	109/07/28	109/07/28	財團法人中華民國證券暨期貨市場發展基金會	從企業舞弊防制談董事會職能	3.0
		109/07/28	109/07/28		新勞動事件法對企業風險之影響與因應	3.0
董事	張茂松	109/07/28	109/07/28	財團法人中華民國證券暨期貨市場發展基金會	從企業舞弊防制談董事會職能	3.0
		109/07/28	109/07/28		新勞動事件法對企業風險之影響與因應	3.0
獨立董事	廖培安	109/07/28	109/07/28	財團法人中華民國證券暨期貨市場發展基金會	新勞動事件法對企業風險之影響與因應	3.0
		109/05/15	109/05/15	社團法人中華公司治理協會	如何看懂財務報表-給非財務背景公司治理單位人員的一堂課	3.0
獨立董事	王子鏘	109/07/28	109/07/28	財團法人中華民國證券暨期貨市場發展基金會	從企業舞弊防制談董事會職能	3.0

		109/07/28	109/07/28	展基金會	新勞動事件法對企業風險之影響與因應	3.0
監察人	張銀雪	109/07/28	109/07/28	財團法人中華民國證券暨期貨市場發展基金會	從企業舞弊防制談董事會職能	3.0
		109/07/28	109/07/28	展基金會	新勞動事件法對企業風險之影響與因應	3.0
監察人	馬健健	109/07/28	109/07/28	財團法人中華民國證券暨期貨市場發展基金會	從企業舞弊防制談董事會職能	3.0
		109/07/28	109/07/28	展基金會	新勞動事件法對企業風險之影響與因應	3.0
監察人	林子傑	109/07/28	109/07/28	財團法人中華民國證券暨期貨市場發展基金會	從企業舞弊防制談董事會職能	3.0
		109/07/28	109/07/28	展基金會	新勞動事件法對企業風險之影響與因應	3.0

註：本公司董事及監察人進修之情形，依臺灣證券交易所股份有限公司「上市上櫃公司董事、監察人進修推行要點」規定辦理。

(九) 內部控制制度執行狀況：

1、內部控制聲明書

中國貨櫃運輸股份有限公司

內部控制制度聲明書

日期：110年2月24日

本公司民國一〇九年度之內部控制制度，依據自行檢查的結果，謹聲明如下：

- 一、本公司確知建立、實施和維護內部控制制度係本公司董事會及經理人之責任，本公司業已建立此一制度。其目的係在對營運之效果及效率(含獲利、績效及保障資產安全等)、財務報導之可靠性及相關法令之遵循等目標的達成，提供合理的確保。
- 二、內部控制制度有其先天限制，不論設計如何完善，有效之內部控制制度亦僅能對上述三項目標之達成提供合理的確保；而且，由於環境、情況之改變，內部控制制度之有效性可能隨之改變。惟本公司之內部控制制度設有自我監督之機制，缺失一經辨認，本公司即採取更正之行動。
- 三、本公司係依據「公開發行公司建立內部控制制度處理準則」(以下簡稱「處理準則」)規定之內部控制制度有效性之判斷項目，判斷內部控制制度之設計及執行是否有效。該「處理準則」所採用之內部控制制度判斷項目，係為依管理控制之過程，將內部控制制度劃分為五個組成要素：1. 控制環境，2. 風險評估，3. 控制作業，4. 資訊與溝通，及5. 監督。每個組成要素又包括若干項目。前述項目請參見「處理準則」之規定。
- 四、本公司業已採用上述內部控制制度判斷項目，檢查內部控制制度之設計及執行的有效性。
- 五、本公司基於前項檢查結果，認為本公司於民國一〇九年十二月三十一日的內部控制制度(含對子公司之監督與管理)，包括知悉營運之效果及效率目標達成之程度、財務報導之可靠性及相關法令之遵循有關的內部控制制度等之設計及執行係屬有效，其能合理確保上述目標之達成。
- 六、本聲明書將成為本公司年報及公開說明書之主要內容，並對外公開。上述公開之內容如有虛偽、隱匿等不法情事，將涉及證券交易法第二十條、第三十二條、第一百七十一條及第一百七十四條等之法律責任。
- 七、本聲明書業經本公司民國一一〇年二月二十四日董事會通過，出席董事九人中，有0人持反對意見，均同意本聲明書之內容，併此聲明。

中國貨櫃運輸股份有限公司

董事長：林宏年

總經理：吳清泉

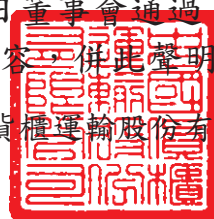

2、委託會計師審查內部控制制度者，應揭露會計師審查報告：無。

(十) 最近年度及截至年報刊印日止，公司及其內部人員依法被處罰，或公司對其內部人員違反內部控制制度規定之處罰：無。

(十一) 最近年度及截至年報刊印日止，股東會及董事會之重要決議：

1. 本公司109年度股東常會重要決議及執行情形：

日期	會別	決議內容
109年5月28日	股東常會	<p>一、承認108年度決算表冊。 執行情形：決議通過。</p> <p>二、承認108年度盈餘分派案。 執行情形：決議通過。 依本公司章程第廿四條之一；授權董事會以特別決議現金分派股息及紅利，並報告股東會。經董事長核定，本次配息基準日訂為109年4月3日，現金股利發放日訂為109年4月24日(現金股利每股配發新台幣0.2元)。</p> <p>三、通過修訂本公司「公司章程」。 執行情形：奉經濟部109年7月30日經授商字第100901128270號函核准變更登記，並公告於公司網站。</p> <p>四、通過修訂本公司「資金貸與他人作業程序」。 執行情形：決議通過。</p> <p>五、通過修訂本公司「背書保證作業程序」。 執行情形：決議通過。</p> <p>六、通過修訂本公司「股東會議事規則」。 執行情形：決議通過。</p>

2. 本公司109年度及截至年報刊印日止董事會重要決議：

日期	會別	決議內容
109年2月19日 第十八屆董事會 第五次會議	董事會	<p>一、通過本公司108年度員工酬勞及董事、監察人酬勞之提撥暨發放情形。</p> <p>二、通過本公司108年度個體財務報表及合併財務報表。</p> <p>三、通過本公司108年度盈餘分派案。</p> <p>四、通過本公司108年度內部控制制度聲明書。</p> <p>五、通過修訂本公司「股東會議事規則」。</p> <p>六、通過修訂本公司「薪資報酬委員會組織規程」。</p> <p>七、通過修訂本公司「董事會議事規範」。</p> <p>八、通過召開本公司109年度股東常會。</p> <p>九、通過向金融機構申請短期保證額度新台幣壹億貳仟萬元整。</p> <p>十、通過向金融機構申請短期保證額度新台幣壹億貳仟萬元整。</p> <p>十一、通過向金融機構辦理短期信用貸款新台幣壹億元整。</p>

日期	會別	決議內容
109年4月8日 第十八屆董事會 第六次會議	董事會	一、通過修訂本公司「公司章程」第二條。 二、通過修正本公司一〇九年股東常會召集事由。 三、通過購置不動產案。 四、通過向關係人取得不動產使用權資產案。
109年5月6日 第十八屆董事會 第七次會議	董事會	一、通過續向金融機構辦理授信額度新台幣壹億元整。 二、通過續向金融機構申請商業本票保證額度新台幣壹億元整。 三、通過向金融機構申請辦理授信額度新台幣捌仟萬元整。
109年8月7日 第十八屆董事會 第八次會議	董事會	一、通過本公司人事晉升案。 二、通過向金融機構辦理新增中期擔保額度新台幣壹億貳仟陸佰萬元整。 三、通過向金融機構申請新增短期信用授信額度新台幣捌仟萬元整。 四、通過續向金融機構申請短期擔保借款額度新台幣參億元整。
109年9月30日 第十八屆董事會 第九次會議	董事會	一、通過本公司總經理異動案。 二、通過本公司人事晉升案。 三、通過續向金融機構申請商業本票保證額度新台幣壹億元整。 四、通過改派子公司中櫃投資股份有限公司之法人董事代表案。 五、通過改派子公司銘揚投資股份有限公司之法人董事代表案。
109年11月11日 第十八屆董事會 第十次會議	董事會	一、通過修正本公司「股東會議事規則」。 二、通過修正本公司「道德行為準則」。 三、通過修正本公司「董事會議事規範」。 四、通過修正本公司「董事會績效評估辦法」。 五、通過修正本公司「薪資報酬委員會組織規程」。 六、通過修正本公司「公司治理守則」。 七、通過修正本公司「關係企業相互間財務業務相關作業規範」。 八、通過本公司109年第三季變相資金融通之評估情形。 九、通過續向金融機構辦理授信額度新台幣壹億元整。 十、通過續向金融機構辦理短期授信額度新台幣參億元整。 十一、通過續向金融機構辦理短期授信額度並增額至新台幣壹億元整。 十二、通過續向金融機構辦理授信額度新台幣壹億元整。 十三、通過續向金融機構辦理授信額度新台幣壹億元整。 十四、通過續向金融機構辦理抵押貸款展期。
109年12月16日 第十八屆董事會 第十一次會議	董事會	一、通過本公司一一〇年度營運計畫。 二、通過本公司一一〇年度稽核計畫。 三、通過定期評估簽證會計師之獨立性及適任性。 四、通過成立本公司「公司治理委員會」暨訂定「公司治理委員會組織規程」。 五、通過修正本公司「組織系統圖」。 六、通過訂定本公司「風險管理政策」。 七、通過向金融機構申請開立信用狀額度美金參佰伍拾萬元。

日期	會別	決議內容
110年1月22日 第十八屆董事會 第十二次會議	董事會	一、通過發放經理人春節獎勵金。 二、通過經理人交通津貼案。 三、通過續向金融機構辦理短期信用貸款額度新台幣壹億元整。 四、通過續向金融機構申請辦理短期信用貸款額度新台幣捌仟萬元整。 五、通過續向金融機構辦理短期信用貸款額度新台幣伍仟萬元整。
110年2月24日 第十八屆董事會 第十三次會議	董事會	一、通過本公司109年第四季變相資金融通之評估情形。 二、通過本公司109年度員工酬勞及董事、監察人酬勞之提撥暨發放情形。 三、通過本公司109年度財務報表及營業報告書。 四、通過本公司109年度盈餘分派案。 五、通過本公司109年度現金股利分派案。 六、通過本公司109年度內部控制制度聲明書。 七、通過召開本公司110年股東常會。
110年4月14日 第十八屆董事會 第十四次會議	董事會	一、通過修正本公司「公司章程」。 二、通過修正本公司「股東會議事規則」。 三、通過修正本公司110年股東常會召集事由。 四、通過向金融機構申請中期擔保額度美金參佰伍拾萬元。

(十二) 最近年度及截至年報刊印日止，董事或監察人對董事會通過重要決議有不同意見者：無。

(十三) 最近年度及截至年報刊印日止，公司董事長、總經理、會計主管、財務主管、內部稽核主管、公司治理主管及研發主管等辭職解任情形：

109年10月1日

職稱	姓名	到任日期	解任日期	辭職或解任原因
總經理	張國治	108/07/16	109/10/1	個人生涯規劃
總經理	吳清泉	109/10/01	-	新任

五、會計師公費資訊：

會計師事務所名稱	會計師姓名		查核期間	備註
資誠聯合會計師事務所	阮呂曼玉	徐永堅	109/1/1至 109/12/31	

單位：新台幣仟元

金額級距		公費項目	審計公費	非審計公費	合計
		1	低於2,000仟元		
2	2,000仟元(含)~4,000仟元		2,260	1,100	3,360
3	4,000仟元(含)~6,000仟元				
4	6,000仟元(含)~8,000仟元				
5	8,000仟元(含)~10,000仟元				
6	10,000仟元(含)以上				

單位：新台幣仟元

會計師事務所名稱	會計師姓名	審計公費	非審計公費					會計師查核期間	備註
			制度設計	工商登記	人力資源	其他	小計		
資誠聯合會計師事務所	阮呂曼玉	2,260				1,100	1,100	109/1/1 至 109/12/31	
	徐永堅								

1. 給付簽證會計師、簽證會計師所屬事務所及其關係企業之非審計公費佔審計公費之四分之一以上者：

本公司109年度委託資誠聯合會計師事務所辦理財務資訊協議程序專案查核。

2. 更換會計師事務所且更換年度所支付之審計公費較更換前一年之審計公費減少者：無。

3. 審計公費較前一年度減少達百分之十以上者：無。

六、更換會計師資訊：

(一)關於前任會計師

更換日期	108年2月25日第十七屆董事會第十六次會議決議通過		
更換原因及說明	配合資誠聯合會計師事務所內部組織調整，自查核108年第1季財務報表起，簽證會計師由徐永堅會計師及徐聖忠會計師更換為阮呂曼玉會計師及徐永堅會計師，爰經董事會決議通過。		
說明係委任人或會計師 終止或不接受委任	當事人 情況	會計師	委任人
	主動終止委任	不適用	不適用
	不再接受(繼續)委任	不適用	不適用
最新兩年內簽發無保留 意見以外之查核報告書 意見及原因	無		
與發行人有無不同意見	有	會計原則或實務	
		財務報告之揭露	
		查核範圍或步驟	
		其他	
	無	✓	
說明			
其他揭露事項 (公開發行公司年報應 行記載事項準則第十條 第六款第一目之四至第 一目之七應加以揭露 者)	無		

(二)關於繼任會計師

事務所名稱	資誠聯合會計師事務所
會計師姓名	阮呂曼玉、徐永堅
委任之日期	108年2月25日第十七屆董事會第十六次會議決議通過
委任前就特定交易之會計處理方法或會計原則及對財務報告可能簽發之意見諮詢事項及結果	無
繼任會計師對前任會計師不同意見事項之書面意見	無

(三)前任會計師對公開發行公司年報應行記載事項準則第10條第6款第1目及第2目之3事項之復函：無。

七、公司之董事長、總經理、負責財務或會計事務之經理人，最近一年內曾任職於簽證會計師所屬事務所或其關係企業者，應揭露其姓名、職稱及任職於簽證會計師所屬事務所或其關係企業之期間：無。

八、最近年度及截至年報刊印日止，董事、監察人、經理人及持股比例超過百分之十之股東股權移轉及股權質押變動情形：

(一)董事、監察人、經理人及大股東股權變動情形

單位：股

職稱	姓名	109年		當年度截至4月15日止	
		持有股數 增(減)數	質押股數 增(減)數	持有股數 增(減)數	質押股數 增(減)數
董事長	大同通運股份有限公司 代表人：林宏年				0
董事	大同通運股份有限公司 代表人：林君玲	0	3,500,000	0	0
10%以上股東	大同通運股份有限公司				
董事	本源鐵路承攬運輸股份有限公司 代表人：林宏穎				0
董事	本源鐵路承攬運輸股份有限公司 代表人：林文博	0	0	0	0
董事	大統海運股份有限公司 代表人：張茂松				0
董事	大統海運股份有限公司 代表人：吳清泉	0	6,000,000	0	0
董事	富望投資股份有限公司 代表人：周慕豪				0
10%以上股東	富望投資股份有限公司	1,868,617	11,600,000 (2,700,000)	0	0
獨立董事	王子鏘	0	0	0	0
獨立董事	廖培安	0	0	0	0
監察人	信緯投資股份有限公司 代表人：何樹生	0	0	0	0
監察人	瑄造實業股份有限公司 代表人：馬健健				0
監察人	瑄造實業股份有限公司 代表人：張銀雪	0	0	0	0
總經理	張國治	0	0	0	0
執行 副總經理	林雅英	0	0	0	0
副總經理	蔡德新	0	0	0	0

職稱	姓名	109年		當年度截至4月15日止	
		持有股數 增(減)數	質押股數 增(減)數	持有股數 增(減)數	質押股數 增(減)數
副總經理	葉錦新	0 (32,634)	0	0	0
副總經理	郭丁湖	14,000	0	0	0
協理	李皆得	0	0	0	0
稽核主管	饒守敏	0 (344)	0	0	0
協理兼公司 治理主管	劉家丞	0	0	0	0
協理兼 財會主管	陳政宏	0	0	0	0
協理	蔣良平 (就任日：109/9/1)	0	0	0	0
協理	安代權 (就任日：109/9/1)	0	0	0	0
協理	高舟冬洲 (就任日：109/9/1)	0	0	0	0
總經理	張國治 (解任日：109/10/1)	0	0	0	0
協理	陳明輝 (解任日：110/2/17)	0 (13,000)	0	0	0

(二)股權移轉資訊：無。

(三)股權質押資訊：無。

九、持股比例占前十名之股東，其相互間之關係資料

110年3月27日；單位：股

姓名 (註1)	本人 持有股份		配偶、未成年子女 持有股份		利用他人名義合 計持有股份		前十大股東相互間具有關係 人或為配偶、二親等以內之 親屬關係者，其名稱或姓名 及關係(註3)		備註
	股數	持股比率 (註2)	股數	持股比率 (註2)	股數	持股比率 (註2)	名稱 (或姓名)	關係	
大同通運股份有 限公司	31,485,565	21.21%	—	—	—	—	大統海運(股)公司 大信船務代理(股) 公司	董事長 董事長	
代表人：林宏年	—	—	38,620	0.03%	—	—	銘揚投資(股)公司 中樞投資(股)公司	董事 董事	
富望投資股份有 限公司	23,788,000	16.03%	—	—	—	—	貿新投資股份有限 公司	董事長	
代表人：周慕豪	—	—	—	—	—	—			
大統海運股份有 限公司	12,913,805	8.70%	—	—	—	—	大同通運(股)公司 大信船務代理(股) 公司	董事長 董事長	
代表人：林宏年	—	—	38,620	0.03%	—	—	銘揚投資(股)公司 中樞投資(股)公司	董事 董事	
銘揚投資股份有 限公司	6,793,481	4.58%	—	—	—	—	中樞投資(股)公司 本源鐵路承攬運輸 (股)公司	董事長 董事長	
代表人：林宏穎	513,837	0.35%	—	—	—	—	大同通運(股)公司 大統海運(股)公司 大信船務代理(股) 公司	董事 董事	
貿新投資股份有 限公司	5,610,000	3.78%	—	—	—	—	富望投資股份有限 公司	董事長	
代表人：周慕豪	—	—	—	—	—	—			
中樞投資股份有 限公司	5,028,413	3.39%	—	—	—	—	銘揚投資(股)公司 本源鐵路承攬運輸 (股)公司	董事長 董事長	
代表人：林宏穎	513,837	0.35%	—	—	—	—	大同通運(股)公司 大統海運(股)公司 大信船務代理(股) 公司	董事 董事	
大信船務代理股 份有限公司	3,683,605	2.48%	—	—	—	—	大同通運(股)公司 大統海運代理(股) 公司	董事長 董事長	
代表人：林宏年	—	—	38,620	0.03%	—	—	銘揚投資(股)公司 中樞投資(股)公司	董事 董事	
何樹生	2,776,188	1.87%	—	—	—	—	無	無	
本源鐵路承攬運 輸股份有限公司	2,454,453	1.65%	—	—	—	—	銘揚投資(股)公司 中樞投資(股)公司 大同通運(股)公司 大統海運(股)公司 大信船務代理(股) 公司	董事長 董事長 董事 董事	
代表人：林宏穎	513,837	0.35%	—	—	—	—			
李兆偉	2,450,000	1.65%	—	—	—	—	無	無	

註1：應將前十名股東全部列示，屬法人股東者應將法人股東名稱及代表人姓名分別列示。

註2：持股比例之計算係指分別以自己名義、配偶、未成年子女或利用他人名義計算持股比例。

註3：將前揭所列示之股東包括法人及自然人，應揭露彼此間之關係。

十、公司、公司之董事、監察人、經理人及公司直接或間接控制之事業對同一轉投資事業之持股數：

單位：股

轉投資事業 (註1)	本公司投資		董事、監察人、經理人及直接或間接控制事業之投資		綜合投資	
	股數	持股比例	股數	持股比例	股數	持股比例
中樞投資股份有限公司	7,724,000	92.21%	652,000	7.78%	8,376,000	99.99%
中友船舶貨物裝卸承攬股份有限公司	7,970,500	99.63%	500	0.01%	7,971,000	99.64%
銘揚投資股份有限公司	697,200	99.60%	—	—	697,200	99.60%

註1：係公司之長期投資。

肆、募資情形

一、資本及股份

(一)股本來源

1. 已發行之股份

單位：仟股；新台幣仟元

年 月	發行價格	核定股本		實收股本		備註		
		股數	金額	股數	金額	股本來源	以現金以外之財產抵充股款者	其他
58.11	—	5,000	50,000	1,400	14,000	設立股本	無	—
60.02	—	5,000	50,000	3,864	38,640	現金增資24,640仟元	無	—
81.11	10元	55,000	550,000	55,000	550,000	法定公積及盈餘轉增資511,360仟元	無	—
82.08	10元	72,600	726,000	72,600	726,000	資本公積轉增資55,000仟元 盈餘轉增資110,000仟元 員工紅利轉增資11,000仟元	無	—
83.11	10元	80,910	809,100	80,910	809,100	盈餘轉增資72,600仟元 員工紅利轉增資10,500仟元	無	
84.06	10元	89,001	890,010	89,001	890,010	資本公積轉增資40,455仟元 盈餘轉增資40,455仟元	無	
103.09	10元	120,000	1,200,000	93,451	934,511	盈餘轉增資44,501仟元	無	註1
104.09	10元	120,000	1,200,000	99,806	998,057	盈餘轉增資63,547仟元	無	註2
105.10	10元	180,000	1,800,000	121,003	1,210,034	盈餘轉增資11,977仟元 現金增資200,000仟元	無	註3
106.10	10元	180,000	1,800,000	123,423	1,234,235	盈餘轉增資24,201仟元	無	註4
107.12	10元	180,000	1,800,000	148,423	1,484,235	現金增資250,000仟元	無	註5

註1：該次盈餘轉增資係經濟部103年9月25日經授商字第10301203240號函核准。

註2：該次盈餘轉增資係經濟部104年9月10日經授中字第10401190730號函核准。

註3：該次盈餘轉增資係經濟部105年10月4日經授中字第10501235490號函核准；現金增資係經濟部106年1月18日經授商字第10601002520號函核准。

註4：該次盈餘轉增資係經濟部106年9月18日經授中字第10601134480號函核准。

註5：該次現金增資係經濟部108年3月27日經授商字第10801032450號函核准。

股份種類	核定股本			備註
	流通在外股份(註1)	未發行股份	合計	
普通股	148,423,458	31,576,542	180,000,000	—

註1：本公司股票於84年1月20日上市掛牌買賣

2. 總括申報制度相關資訊：不適用。

(二) 股東結構

110年3月27日

股東結構 數量	政府機構	金融機構	其他法人	個人	外國機構 及外國人	合計
人 數	0	0	186	21,776	29	21,991
持有股數	0	0	100,180,086	47,707,883	535,489	148,423,458
持股比例(%)	0	0	67.50	32.14	0.36	100

(三) 股權分散情形

1. 普通股

110年3月27日；單位：股

持股分級	股東人數	持有股數	持股比例(%)
1至 999	16,483	523,462	0.35%
1,000至 5,000	4,240	8,590,364	5.79%
5,001至 10,000	666	5,252,851	3.54%
10,001至 15,000	201	2,511,047	1.69%
15,001至 20,000	124	2,306,473	1.55%
20,001至 30,000	87	2,218,334	1.49%
30,001至 40,000	32	1,133,291	0.76%
40,001至 50,000	29	1,369,970	0.92%
50,001至 100,000	52	3,762,011	2.53%
100,001至 200,000	22	3,171,085	2.14%
200,001至 400,000	25	7,147,514	4.82%
400,001至 600,000	11	5,385,705	3.63%
600,001至 800,000	4	2,681,144	1.81%
800,001至1,000,000	1	901,235	0.61%
1,000,001以上	14	101,468,972	68.37%
合計	21,991	148,423,458	100%

2. 特別股：不適用。

(四) 主要股東名單

110年3月27日；單位：股

序號	主要股東名稱	持有股數	持股比例(%)
1	大同通運股份有限公司	31,485,565	21.21
2	富望投資股份有限公司	23,788,000	16.03
3	大統海運股份有限公司	12,913,805	8.70
4	銘揚投資股份有限公司	6,793,481	4.58
5	貿新投資股份有限公司	5,610,000	3.78
6	中櫃投資股份有限公司	5,028,413	3.39
7	大信船務代理股份有限公司	3,683,605	2.48
8	何樹生	2,776,188	1.87
9	本源鐵路承攬運輸股份有限公司	2,454,453	1.65
10	李兆偉	2,450,000	1.65

(五)每股市價、淨值、盈餘及股利資料

單位:新台幣元

項 目		年 度	108年	109年	當年度截至 110年4月15日
		每股市價	最 高		15.30
最 低			12.15	9.70	15.60
平 均			13.50	14.66	18.82
每股淨值	分 配 前		22.19	22.61	—
	分 配 後		—	—	—
每股盈餘	加權平均股數(仟股)		132,286	136,052	—
	每 股 盈 餘		0.27	0.23	—
每股股利	現 金 股 利		0.17	0.20	—
	無償配股	盈餘配股		—	—
		資本公積配股		—	—
	累 積 未 付 股 利		—	—	—
投資報酬分析	本益比(註1)		50.00	63.74	—
	本利比(註2)		79.41	73.30	—
	現金股利殖利率(%) (註3)		1.26	1.36	—

註1：本益比＝當年度每股平均收盤價／每股盈餘。

註2：本利比＝當年度每股平均收盤價／每股現金股利。

註3：現金股利殖利率＝每股現金股利／當年度每股平均收盤價。

(六) 公司股利政策及執行狀況：

1. 股利政策：依公司章程第廿四條之一修訂如下：

本公司年度總決算如有盈餘，應先提繳稅款、彌補累積虧損，次提百分之十法定盈餘公積，特別盈餘公積後，就其餘額提撥股東股息及紅利百分之三十至百分之八十(其中最少百分之二十以現金股利方式發放)，其餘為未分配盈餘。股利分派比例由董事會擬具分派議案，以發行新股方式時，應提請股東會決議後分派之；以現金股利方式發放時，本公司依公司法第二百四十條第五項規定，授權董事會以三分之二以上董事之出席，及出席董事過半數之同意行之，並報告股東會。

2. 本次股東會擬議股利分配之情形：

本公司109年度盈餘分派案業經110年2月24日第十八屆董事會第十三次會議決議通過配發現金股利新台幣29,684,692元(每股配發新台幣0.2元)。

(七) 本次股東會擬議之無償配股對公司營業績效及每股盈餘之影響：

不適用。

(八) 員工、董事及監察人酬勞：

1. 公司章程所載員工、董事及監察人酬勞之成數或範圍：

(1) 員工酬勞為年度獲利（減除保留彌補累積虧損數額者）之百分之五。

(2) 董事、監察人酬勞以年度獲利（減除保留彌補累積虧損數額者）之百分之五為上限。

2. 本期估列員工、董事及監察人酬勞金額之估列基礎、以股票分派之員工酬勞之股數計算基礎及實際分派金額若與估列數有差異時之會計處理：

(1) 109 年度員工酬勞提撥基礎：年度獲利之百分之五。

(2) 109 年度董事、監察人酬勞提撥基礎：年度獲利之百分之五。

3. 董事會通過分派酬勞情形：

(1) 員工酬勞：新台幣1,880,131元。

(2) 董事及監察人酬勞：新台幣1,880,131元。

(3) 上列提撥金額將全數以現金方式發放，與109年度認列費用估列金額並無差異。

4. 前一年度員工、董事及監察人酬勞之實際分派情形：

單位：新台幣元

108年度	實際分派	認列費用	差異數	差異原因及處理情形
員工酬勞	2,626,262	2,626,262	-	無
董事及監察人酬勞	2,626,262	2,626,262	-	無

(九) 公司買回本公司股份情形：無。

二、公司債辦理情形：無。

三、特別股辦理情形：無。

四、海外存託憑證辦理情形：無。

五、員工認股權憑證辦理情形：無。

六、限制員工權利新股辦理情形：無。

七、併購或受讓他公司股份發行新股辦理情形：無。

八、資金運用計劃及執行情形：

(一) 計劃內容（截至年報刊印日之前一季止，前各次發行或私募有價證券尚未完成或最近三年內已完成且計畫效益尚未顯現者）：無。

(二) 執行情形（就前款之各次計畫之用途，逐項分析截至年報刊印日之前一季止，其執行情形及與原預計效益之比較）：不適用。

伍、營運概況

一、業務內容

(一)業務範圍

1. 所營業務之主要內容

- (1) G404011貨櫃集散站經營業。
- (2) G409050工業專用港或工業專用碼頭船舶貨物裝卸承攬業。
- (3) G702010船舶勞務承攬業。
- (4) E604010機械安裝業。
- (5) JA02990其他修理業。
- (6) G801010倉儲業。
- (7) IZ06010理貨包裝業。
- (8) F113010機械批發業。
- (9) F401010國際貿易業。
- (10) I301010資訊軟體服務業。
- (11) G406061船舶貨物裝卸承攬業。
- (12) H703100不動產租賃業。
- (13) JE01010租賃業。
- (14) H701010住宅及大樓開發租售業。
- (15) H701020工業廠房開發租售業。
- (16) H701040特定專業區開發業。
- (17) H701050投資興建公共建設業。
- (18) H701060新市鎮、新社區開發業。
- (19) CD01070商港區船舶小修業。
- (20) G403010船舶出租業。
- (21) IG03010能源技術服務業。

2. 營業比重

單位：新台幣仟元

產品	108年度		109年度	
	營業收入	營業比重	營業收入	營業比重
貨櫃集散站作業	2,878,819	100	2,830,493	100

3. 公司目前之商品(服務)項目

- (1)船舶裝卸作業
- (2)櫃場作業
- (3)倉棧作業

4. 未來計劃開發之新商品

本公司為貨櫃集散站經營商，係以提供勞務為主，故未來將持續更新機具設備以提升作業效率，加強競爭優勢。除已增租陽櫃基隆站連接中櫃基隆站的場地，增加後線容量外，並持續更新基隆與台中碼頭作業機具，提升前、後線作業效率。

(二) 產業概況

1. 產業之現況與發展

(1) 我國貨櫃集散站產業現況

本公司為貨櫃集散站經營商，主要經營業務包括船舶裝卸作業，櫃場作業及倉棧作業等服務。而貨櫃集散業係配合國際運輸貨櫃化而設置，其產業之發展與多年來貨櫃化運輸成長及進出口貿易有著密不可分之關係，國內外經濟情況則直接影響貨櫃量，因此全球經濟與貨櫃運量將直接影響本公司之獲利，而我國最近三年度之進出港櫃及裝卸作業量如下：

單位：TEU

年度 項目	107 年度	108 年度		109 年度	
	量	量	成長率(%)	量	成長率(%)
進港櫃	7,671,861	7,686,754	0.2	7,291,343	-5.1
出港櫃	7,649,860	7,611,536	-0.5	7,302,234	-4.1
裝卸作業量	15,321,721	15,298,290	-0.2	14,593,577	-4.6

資料來源：臺灣港務股份有限公司

(2)全球及我國海運產業概況

依據台灣經濟研究院109年11月30日所提出109年景氣回顧與110年總體經濟預測，109年受到新冠病毒(COVID-19)肆虐全球，各國為防止疫情擴散，採取封城、封閉邊境、限制人員活動等嚴格管制措施，使得全球經濟需求近乎停擺，國際原油與原物料價格重挫。儘管台灣防疫得宜，然而受到全球經濟大幅衰退拖累，亦令台灣今年上半年景氣明顯下滑，不過自第三季起，隨著各主要國家重啟經濟活動，國內傳統產業景氣隨著海外需求回升而逐月復甦，電子資訊產業則受惠於新興科技應用與遠距商機的強勁需求，加上適逢半導體大廠接獲歐美新訂單，以及中國大廠受美方制裁所下的急單湧現，使得下半年整體製造業景氣逐漸轉強。

中央銀行於109年12月17日發布新聞稿表示，由於電子零組件及資通訊產品需求暢旺，加以近月機械、塑化等傳產貨品出口回穩，帶動整體出口明顯成長；惟各國邊境管制持續，外人來台劇減，服務輸出成長受限。內需方面，勞動市場情勢改善，失業率下降，零售業及餐飲業營業額持續成長；半導體廠商持續進行資本支出，台商落實回台投資。中央銀行預測109年第4季經濟溫和成長，全年經濟成長率上修為2.58%。

依據台灣經濟研究院110年1月25日提出景氣預測，展望未來，儘管全球新冠肺炎確診案例已經正式突破9千6百萬人，但隨著各國陸續批准疫苗上市並接種，疫情影響可望在110年逐步淡化，加上美歐政治不確定性消除，配合低基期因素，國際主要預測機構皆認為110年全球經貿成長將明顯優於109年表現。受到疫情影響逐漸緩解、部分生產線轉移回台、新興科技需求暢旺等影響，使得台灣出口表現將大幅成長。其次，半導體廠商持續投資先進製程，加上受惠全球供應鏈重組，政府大力推動綠能建設，吸引外商來臺投資，均有助於帶動內需表現。整體來看，內需與外需同步轉好，使得110全年經濟成長幅度較109年為高。根據台經院最新預測結果，110年國內經濟成長率為4.30%，較109年11月預測上修0.29%。

疫情初期，全球大封鎖，全球9條主要航線綜合停班率一度高達74%，所有航運業者都悲觀地預期全球貿易將大受打擊，因此減少船隻、貨櫃等供應量。然而109年下半年開始亞洲及歐美市場需求強勁復甦，造成供不應求。亞洲需求比預期高，連帶排擠歐洲航線的供給，造成11月起全球航運供給大緊縮。疫情下缺工、缺櫃又缺船，讓航運價格

大漲。因為漲幅太快，原為每月報價的航商，改成每週報價。研究單位預估，到110年第一季，美洲線運價會再調漲20%、歐洲線再漲30%，預期貨櫃航運業者獲利將大幅增長。

2. 產業上中下游之關聯性

本公司為貨櫃集散站經營商，主要經營業務包括船舶裝卸作業、櫃場作業及倉棧作業等服務。而貨櫃集散業係配合國際運輸貨櫃化而設置，其產業之發展與多年來貨櫃化運輸成長息息相關，並與進出口貿易有著密不可分之關係，國際貨櫃運輸產業結構圖如下：

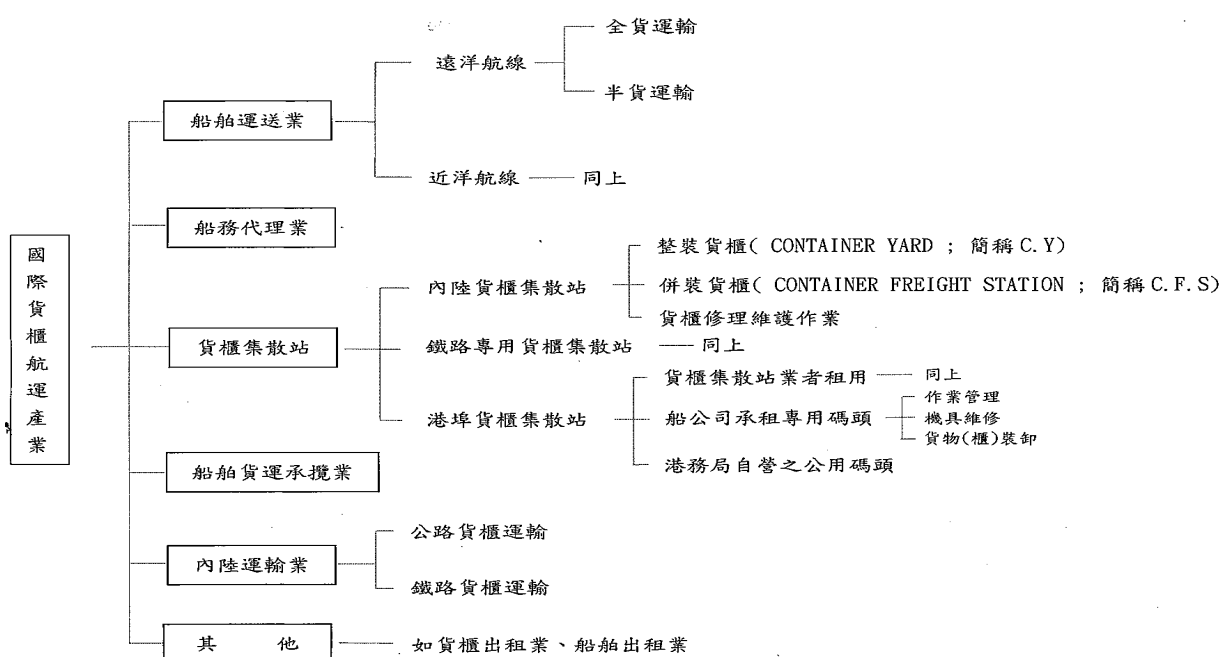

3. 產品之各種發展趨勢

本公司主係從事船舶裝卸作業、櫃場作業及倉棧作業等服務，其產品及服務項目之發展除與貨櫃化運輸息息相關，並與我國進出口貿易有著密不可分之關係，因此未來發展趨勢主係取決於國內外經濟狀況及進出口情況之改變而定。

4. 競爭情形

基隆站

基隆港碼頭經營業者包括本公司、聯興國際通運股份有限公司及臺灣港務股份有限公司基隆港務分公司等3家業者。本公司於98年取得

基隆港西岸19-21號3座碼頭之經營權，基隆港西岸19號碼頭水深平均14公尺，為目前基隆港區吃水次深之碼頭，可供9,600 TEU貨櫃輪靠泊。聯興國際通運取得基隆港東岸8~11號四座碼頭經營權，岸線總長870公尺，水深平均為12~13公尺，主要供2,500 TEU貨櫃輪靠泊，具有先進場者之優勢。本公司則受惠於唯二可提供大型貨櫃輪靠泊之優勢，近年3年本公司與聯興國際通運於基隆港碼頭貨櫃裝卸業務市占率約各佔有37%，臺灣港務股份有限公司基隆港務分公司約佔26%。未來基隆港東岸與西岸的整併，港務公司現正依循東客、西貨的計畫藍本，推陳出新不同的商業模式，計畫打造更具競爭性的基隆港，本公司除了配合辦理相關整併，亦積極爭取更多的商業機會。

台中站

目前台中港碼頭經營業者包括本公司、長榮海運股份有限公司及萬海航運股份有限公司。本公司於71年成立台中港貨櫃碼頭集散站，目前除10-11貨櫃碼頭經營權外，並取得9號碼頭及31號碼頭後線經營權。長榮海運及萬海航運於台中港碼頭分別取得32-33號及34-35號碼頭經營權。109年本公司、長榮海運及萬海航運等3家業者在台中港之貨櫃裝卸業務市占率分別約佔35.7%、34.4%及29.9%。其中長榮海運及萬海航運主要提供其自有船隊之貨櫃裝卸業務，萬海航運因近洋船隊居多，佔比相對較高。本公司於台中港則具有先進者之優勢，且因不具航商背景，於爭取航運公司業務上亦無同業競爭之疑慮，因此即便在主要競爭對手為國內大型航商，長期以來本公司於台中港之業務仍可保有一定之市佔率。

五堵站

隨著海上運輸裝卸型態的改變，貨櫃運輸已成海上運輸之主流，貨櫃集散站在整體的儲運(Physical Distribution)系統中提供貨櫃戶到戶(Door to Door)的運輸功能，在儲運作業的協助上，扮演著重要地位。由於基隆港腹地不足，因而無法讓全數貨櫃在港內進行拆櫃、併櫃、儲存等作業流程，導致港外內陸貨櫃散站的發展以基隆港為中心，在汐止、五堵、七堵、暖暖一帶，目前約有十餘家內陸貨櫃散站群聚，提供基隆港後線支援作業為內陸櫃場，本公司五堵櫃場之營運主要為基隆碼頭整櫃及倉儲業務之延伸。

(三)技術及研發概況

1. 技術層次

因109年新冠肺炎疫情之影響，對於全球經濟環境產生巨大衝擊，本公司持續審慎評估海運商務實際變化，採取保守觀望投資策略因應，進而調整機具汰舊換新計劃。惟對於機具鋼結構修繕工程仍然持續進行，以增強車機使用上之安全性與操作上之穩定性，進而提高工作效率及提升客戶服務的滿意度。

基隆站

- (1)於109年3月上旬投入營運的新橋式機19-6，使用效能良好，對於19號碼頭船邊作業效率與安全有顯著提升。另採購合約再訂購壹台之選擇權則延至110年底，將依市場發展調整營運策略。
- (2)冷凍櫃業務每年持續成長；109年第一季進行第二期工程，再增設112個市電插座，已於109年第二季完工啟用，致冷凍櫃業務收益相較前年度大幅成長30%。

台中站

- (1)為因應船舶大型化，本公司加速進行機具汰舊換新計劃，以提供客戶更好的服務品質，於109年第一季訂購一台外伸距可作業16排的新橋式機10-5號，惟因新冠肺炎疫情影響，稍延遲至110年第二季到港，預計最快於第三季投入營運作業。
- (2)本公司為配合政府環保政策並降低使用燃料能源成本，於110年度持續檢討評估汰換因使用柴油而排放高度污染的老舊跨吊機，同時研議提高軌道機之使用效能各種方案，以期能持續朝向全面使用乾淨能源的電力目標邁進，如此則可改善環境污染、節省能源，並降低營運成本。
- (3)因環境變遷而調整營運策略，開創發展海上風電事業，以現有31號碼頭既有之設備提供上游業者場地、倉租等服務，達到雙贏之目的。

五堵站

堆積機RSD-7號，於110年3月初移機至基隆站支援後現場地作業，以疏解場地拖車提領櫃壓力。

2. 未來之研發計畫及費用：

本公司預計投入約新台幣4.3億元於下列之項目：

預計投入項目	事項說明	進度說明	預定完成時間
新購橋式機選擇權	為提升19號碼頭船邊裝卸效率，基隆站再新購外伸距可作業20排之新橋式機197	110年第四季簽約	111年第四季投入營運作業
新購橋式機	台中站為因應船舶大型化，新購外伸距可作業16排之新橋式機10-5	109年第一季簽約	110年第三季投入營運作業
貨櫃管理系統(TOS)(AS400)升級工程	隨著資訊產業日新月異，原中櫃使用的舊櫃管系統(AS400)已面臨系統開發人才、介面相容性、軟體相容性等問題	開發階段已測試完成	TOS系統於110年第二季上線
作業系統資源整合(ERP)	第一階段導入財管模組	108年第四季進行公司內部討論、資源整合，109年第一季進行編碼	已於110年第一季正式上線

(四)長、短期業務發展計畫

1. 短期業務發展計畫

- (1)積極爭取新客戶，努力拓展基隆港船邊裝卸業務，並積極開發客源增加基隆港西19至21號碼頭業務營收。
- (2)開發客源及拓展五堵站業務。
- (3)積極爭取新客戶進駐台中港貨櫃碼頭。
- (4)台中站積極爭取中部科學園區及自貿港之相關業務相關業務。
- (5)研擬開辦相關物流業務-台中海運快遞專用倉庫申請。
- (6)機具持續性安排汰舊換新，積極爭取新客戶進駐。

- (7)租賃經營基隆港西19至21號貨櫃碼頭，說服原客戶繼續靠泊並積極爭取其他船公司支持，藉以增加公司營收並創造合理利潤。
- (8)改善貨櫃周轉率，提升場地使用率，進而增加收益。
- (9)提升碼頭裝卸效率、縮短船隻靠港時間，進而創造與客戶間雙贏的美麗畫面。
- (10)橋式機軌道更新，以適應新價購之橋式機，汰換老舊橋式機，增進碼頭裝卸作業效率。
- (11)積極爭取韓新遠洋空櫃進儲台中 31W，作為 31W 基本貨源，增加收入。

2. 長期業務發展計畫

- (1)與港務公司合作，擴大基隆西岸碼頭經營範圍，降低單位營運成本。
- (2)積極爭取高雄港承租閒置之貨櫃碼頭自主經營。
- (3)因應各港口自由貿易港區之設置，配合承租貨櫃專用碼頭船公司需求，進而爭取承攬新增業務。

二、市場及產銷概況

(一)市場分析

1. 主要商品(服務)之銷售(提供)地區

單位：新台幣仟元

年度 地區	108年度		109年度	
	金額	比例(%)	金額	比例(%)
內銷	2,878,819	100	2,830,493	100
合計	2,878,819	100	2,830,493	100

2. 市場占有率

本公司之業務與貨櫃化運輸之發展息息相關，進出口貨物亦伴隨國際航運貨櫃化範圍擴大而使用貨櫃船承運，數量亦追隨我國經濟狀況而有所變化，目前本公司貨櫃集散站分布於基隆、台中及高雄，本公司市場佔有率於基隆約37%，台中約35.7%。

3. 市場未來之供需狀況與成長性

(1)國際海運市場

根據航運市場諮詢機構 Alphalier 在12月的最新報告表示，109年全球貨櫃航運市場貨量下滑1.4%。預估110年全球貨量增加3.5%、運能增加3.9%，111年全球運能增加1.1%、貨量增加3.2%。110年新船下水的運力壓力相對舒緩，產業供需結構較109年好轉。

依據英國金融信息和服務公司 IHS Markit 於109年11月發布最新經濟成長預測，受 COVID-19疫情全球經濟深度衰退，惟部分新進國家與中國經濟復甦優於預期，因此上調109年全球經濟成長率至-4.2%，中國大陸仍是主要經濟體中唯一呈現正成長的國家。展望110年，COVID-19疫苗問世下有利帶動全球經濟復甦腳步，復以中國大陸高度成長驅動下，預測110年全球經濟成長率4.2%。惟各國疫情趨緩時點、財政刺激強度及貿易關係會影響復甦腳步，恐出現各國成長不均現象，待審慎觀察並妥為因應。

(2)貨櫃海運發展趨勢

- a. 110年航運市場，德路里、克拉克森、Alphaliner 等市場分析機構普遍認為需求大於供給，前景樂觀。

航運市場暴漲的高額運價，以及缺艙位、缺櫃子特殊現象，包括貨主貨代等相關業界持續密切關注，也因為定期貨櫃航運業者不僅成

功渡過 109 年疫情，業績也持續創新高，堪稱是史上少見的利多年。相對貨主貨代，在春節年前若還計劃要出貨，必須儘早預作準備。

市場分析機構也提醒，航運業 109 年迎來暴量的逆勢增長，僅半內迅速轉虧為盈，惟全球疫情致使市場仍有很大的不確定性，且隨供應鏈瓶頸逐漸獲解決後，歷史新高的運價，也可能逐步削弱。110 年市場也有可能漸趨穩定，高盈利現象不排除有漸緩的可能。

- b. 目前本公司碼頭貨櫃船停靠密集，航線涵蓋世界各地，配合船公司亦包含國內外各大航商。本公司除繼續以客戶所稱讚之服務品質、具有競爭力的價格及寬廣的 CY 存儲櫃場，增強對班輪公司的吸引力之外，穩定拓展遠洋航線及吸引亞洲新航線業務，確保本公司業務健康發展。

(3) 公司未來發展方向

- a. 透過提供貨櫃集散站之服務，並進一步將合作範圍由碼頭擴展至五堵內陸集散站，扮演以港口為核心之供應鏈服務體系。
- b. 加強與航運、物流相關企業的合作推廣，促進散貨、倉儲等業務的開展，依據客戶需求提供有針對性的供應鏈服務網。
- c. 打造成熟的港口供應鏈，促進港口發展方式轉變，提升港口競爭力。
- d. 透過 ISO 的認證，標準化作業流程，加強碼頭行政與現場人員管理及加強教育訓練，強化作業監督和監管，防止工安事件發生。同時，加快文件作業效率，強化績效評價，改進和加強裝卸管理工作精神。依法依規實施行政許可，加強現場監督和對外市場服務，充分發揮港口、並推動港區交通運輸和社會經濟發展中的功能。

4. 競爭利基

(1) 聲譽卓著，利於業務取得

本公司歷史悠久，創設至今已超過半世紀，營運績效斐然，聲譽卓著，除服務品質受讚揚外，專業知識及人才素養更為同業及客戶所肯定。

(2)不具航商背景，有利爭取較多元之業務

本公司為專業之貨櫃集散業者，亦為唯一可提供北中南全線碼頭及貨櫃儲運之公司，因不具航商背景，爭取訂單時，可降低航商商業機密外洩之疑慮，有利本公司爭取更多元之業務。

(3)ISO認證

透過不斷的ISO更新認證，標準化作業流程、強化部門的溝通協調、提高場區及作業的安全性、注重環保為員工、客戶及社區打造一個優質的工作環境。

5.發展遠景之有利、不利因素與因應對策

(1)有利因素

a. 擴大CY儲區，提升裝卸及進儲週轉率，增租陽櫃基隆站連接中櫃基隆站的場地，增加後線的作業面積，提升前、後線作業效率，進而提升碼頭使用率。

中櫃雖面對各內陸櫃場嚴厲價格競爭，但在中櫃港口與內陸櫃場一體經營方式，以內陸櫃場作為港口的延伸，以解決港口腹地不足問題。故我司內陸櫃場仍保有相當的貨量，惟在各家內陸櫃場的強力競爭下，中櫃仍需在現有的基礎與合作模式下，繼續開拓貨量。

b. 持續進行機具汰舊換新及機具修繕工程與電控升級計畫，增強車機使用上安全性與操作上穩定性，進而提升作業效率。

c. 基隆站於109年第一季，完成西19號碼頭橋式機更新，與西21號碼頭橋式機更換，預計可增進船邊作業效率，滿足客戶對於裝卸效率的要求。

(2)不利因素與因應對策

a. 基隆港土地租金偏高，影響業者競爭力，不利基隆港自由貿易港區事業的發展。因應對策：

i. 在現有的基礎與合作模式下，繼續開拓貨量。

ii. 發展多元業務，增加營運收入。

iii. 持續更新作業設備加強競爭優勢。

b. 內陸貨櫃集散站為爭攬船公司貨源，面對嚴厲價格競爭經營日益困難。因應對策：

- i. 精進服務品質與專業知識。
- ii. 加強作業效率以提升競爭力。
- iii. 持續更新作業設備加強競爭優勢。
- iv. 改善貨櫃周轉率。

(二) 主要產品之重要用途及產製過程

1. 主要產品之重要用途：

- (1) 船舶裝卸作業主要係在港區之船上或岸邊從事貨物之裝卸、搬運及處理等作業。
- (2) 櫃場作業主係經由搬運機具如拖車或跨載機將貨櫃水平搬運到場站存放堆積、利用場站搬運設備將貨櫃交給外部拖車到場站運輸及貨櫃維修等服務。
- (3) 倉棧作業主係客戶將貨物送至出口倉庫結關，由倉棧人員進行裝櫃後送至船邊上船或貨櫃下船後送至進口倉庫，由倉棧人員將貨物拆出存放於倉庫內待客戶取貨等服務。

2. 產製過程：不適用。

(三) 主要原料之供應狀況

本公司為貨櫃集散站經營商，主要經營業務包括船舶裝卸作業、櫃場作業及倉棧作業等服務，不同於一般製造業，並無採購原料之情事。

(四) 主要進銷貨客戶名單

1. 最近二年度曾占進貨總額百分之十以上之客戶名稱及其進貨金額與比例，並說明其增減變動原因：

單位:新台幣仟元

項目	108年				109年			
	名稱	金額	占全年度進貨淨額比率 [%]	與發行人之關係	名稱	金額	占全年度進貨淨額比率 [%]	與發行人之關係
1	基隆港務分公司	697,146	27.42	無	基隆港務分公司	591,250	23.62	無
2	臺中港務分公司	380,105	14.95	無	臺中港務分公司	365,853	14.61	無
	其他	1,465,379	57.63		其他	1,546,294	61.77	
	進貨淨額	2,542,630	100		進貨淨額	2,503,397	100	
增減變動原因：(1)本公司主要營運成本為碼頭租金、後線場地租金及港埠管理費。 (2)其餘進貨廠商未達進貨總額10%以上。								

2. 最近二年度曾占銷貨總額百分之十以上之客戶名稱及其銷貨金額與比例，並說明其增減變動原因：

單位:新台幣仟元

項目	108年				109年			
	名稱	金額	占全年度銷貨淨額比率 [%]	與發行人之關係	名稱	金額	占全年度銷貨淨額比率 [%]	與發行人之關係
1	陽明海運	395,429	13.74	無	台灣東方海外	379,386	13.40	無
2	台灣東方海外	376,039	13.06	無	陽明海運	359,479	12.70	無
	其他	2,107,351	73.20		其他	2,091,628	73.90	
	銷貨淨額	2,878,819	100		銷貨淨額	2,830,493	100	
增減變動原因：(1)本公司營運作業量暨銷貨金額受全球經濟及貨櫃航運業營運狀況之影響。 (2)其餘銷貨客戶未達銷貨總額10%以上。								

(五) 最近二年度作業量值表

單位：新台幣仟元

作業 量 值 作業項目	108年度		109年度	
	作業量	作業收入	作業量	作業收入
1. 船舶裝卸作業	1,273,311 TEU	1,818,256	1,258,946 TEU	1,786,388
2. 櫃場作業	1,594,012 TEU	926,580	1,586,414 TEU	908,159
3. 倉棧作業	1,247,637 噸		1,162,148 噸	
4. 維修作業	24,552 TEU	133,974	17,921 TEU	132,670
5. 其他(註1)	-	9	-	3,276
合計	-	2,878,819	-	2,830,493

註1：作業項目係屬提供航商專用碼頭勞務服務。

(六) 最近二年營業收入淨額比率

單位：新台幣仟元

主要營業內容	營業收入及比率			
	108年度		109年度	
	收入	比率(%)	收入	比率(%)
貨櫃集散站作業	2,878,819	100	2,830,493	100

三、從業員工

最近二年度及截至年報刊印日止從業員工資料

年度		108年度	109年度	截至110年4月15日
員工人數		1,173	1,167	1,154
平均年歲		44.45	44.50	44.75
平均服務年資		11.85	12.00	12.15
學歷 分布 比例	博士	0	0	0
	碩士	0.46%	0.78%	0.78%
	大專	35.26%	35.53%	38.18%
	高中	55.55%	52.69%	52.99%
	高中以下	8.73%	7.80%	8.05%

四、環保支出資訊

本公司已於106年3月7日取得英商勞氏(Lloyd's Register; UKAS) ISO 14001/OHSAS 18001/TOSHMS 等認證，具備完善職安衛制度，強化組織管理效能。為因應國際標準升級改版，109年委請環安衛顧問全面輔導，以利於110年第二季導入 ISO 45001職業安全衛生管理制度認證。

本公司基隆站維修廠雖無修、洗櫃作業，惟考量機具維修之油汙因雨水溢流至港區內，已於109年第二季完成設置雨水截流水溝及油水分離回收設施；另五堵站、台中站皆於106年完成設置雨水截流水溝及油水分離回收設施，以符合環保法規之規定。

本公司基隆站為減少柴油廢氣及樽節支出，施行冷凍櫃二期工程，新增插座計112座，於109年6月1日起開始運作，大幅減少發電機柴油使用。109年度柴油使用量較前年度(108年)減少61,987公升，減少約19.26%，減省金額為2,852,207元。

本公司五堵站為貨櫃內陸集散站行業，依水污染防治規定，於103年5月取得新北市環保局核發「新北市環水許字第05087-00號」。又於108年5月換發取得新證「新北市環水許字第05087-02號」。

另台中站10/11號碼頭於104年度規劃設置洗櫃廢水處理回收設施和維修廠雨水截流水溝及油水分離回收設施，領有「中市府環水許字第11802-00號」使用許可證。又31號碼頭後線於107年設置洗櫃廢水處理回收設施和維修廠截流水溝及油水分離回收設施，且於108年1月取得主管機關核發使用許可證「中市府環水許字第12293-00號」。

本公司宣導節能用水，109年各站用水量計23,261度，換算碳排放量計3,607.5公斤二氧化碳。本公司自107年逐年減少用水，109年較108年節省14%用水量。

本公司台中站響應政府發展綠能政策，規劃與太陽能業者合作，出租倉庫屋頂種電，建立太陽能光電發電系統(案場裝置量 1,227.60 kW)，109年總發電量為1,608,470 度(kWh)，年減碳量約 819公噸，造林效益約 12,772棵，相當於2.13座大安森林公園的樹木量。

本公司自102年逐步汰換老舊、高耗能之照明設備，採用節能環保燈具，109年度已採購辦公室、倉庫、管制室、MY 車道等場地之燈具，支出計748,988元。

(一)最近二年度因污染環境所受損失：無。

(二)因應對策：

1. 擬採行改善措施部分

(1)改善計劃

本公司配合政府環保政策，制訂供應商管理政策；除依規定將事業一般生活垃圾簽訂合法清運廠商外，對於公告指定須回收之事業廢棄物；如廢輪胎、廢機油、廢照明燈管、廢電瓶、廢鐵、工程廢土、廢瀝青砂石等，均已與合法之回收廠商簽訂定期清運合約。

本公司依法無須繳納廢(污)水污染防治費用或設立廢(污)水環保專責單位人員，惟本公司仍設有專責人員負責水污染防治工作。

(2)未來三年預計環保支出：

為善盡企業社會責任，響應節能減碳、愛護地球之理念；本公司自102年起，已著手進行逐步汰換老舊、高耗能之照明設備，採用可節省辦公室和貨櫃場區照明電力50%以上之LED節能、綠色環保燈具。

近程計劃：已先後完成更換各站含總公司辦公大樓照明燈具。另基隆站、台中站及五堵站之軌道機和場地、燈塔也已換裝完成。同時本公司自103年起至今共購置四台橋式起重機和8台軌道機之照明燈具均全部採用LED節能、綠色環保燈具。

遠程計劃：將逐年汰換各廠、站400瓦以上高耗能之投射燈組。預估每年經費新台幣50萬元。

(3)改善後對淨利及競爭地位之影響：

本公司在環境保護上，一向遵守法規，並致力於改善工作環境，相關不斷努力之成果對擷節成本及提升企業形象皆有正面助益。

2. 未採取因應對策部分：無。

五、勞資關係

(一) 公司各項員工福利措施、進修、訓練、退休制度與其實施情形，以及勞資間之協議與各項員工權益維護措施情形：

1. 員工福利措施：

- (1) 設立職工福利委員會，每三個月開會一次，檢討員工福利事宜，定期辦理自強旅遊活動、節慶禮券發放及傷病慰問等。
- (2) 三節代金發放。
- (3) 員工婚喪喜慶給付。
- (4) 辦理勞工安全衛生事宜，維護職工身心健康。
- (5) 每年視業績狀況發放員工年終獎金。
- (6) 每位員工除享有勞保、全民健康保險外，自八十一年起並與人壽保險公司簽訂「團體定期壽險」、「團體意外傷害保險」及「住院醫療團體保險」契約，使每位員工多一層生活保障。
- (7) 公司章程規定每年依年度獲利(減除保留彌補累積虧損數額者)提撥百分之五為員工酬勞。
- (8) 不定期舉辦家庭日活動；如「二〇二〇用愛環抱海洋BIG BLUE」、「新北市觀音山淨山自強活動」，以善盡企業環保的社會責任。

2. 員工進修訓練計劃：

本公司為增進經營效率，建立正確觀念以提高人力素質及增強同仁知識與技能，每年訂有教育訓練計劃以達成經營目標與永續經營之根基。

本公司教育訓練體系：

內部訓練課程：新進人員一般共同課程、及業務或專業技術相關課程等。

外部訓練課程：內部稽核員訓練、自由貿易港區事業/貨棧及貨櫃集散站自主管理專責人員講習、車機人員操作訓練、回訓及依法令規定之在職進修等。

3. 退休制度及實施情形：

本公司為獎勵職工專業服務，安定退休後生活，訂定本公司之職工退休辦法，於辦法實施同時成立勞工退休準備金監督委員會，負責職工退休辦法之推行與監督，並按月提撥退休準備金存

儲於臺灣銀行信託部中國貨櫃運輸股份有限公司勞工退休準備金監督委員會專戶。

(1)員工退休條件：

- a. 工作十五年以上，年滿五十五歲者。
- b. 工作二十五年以上者。
- c. 工作十年以上滿六十歲者。
- d. 年滿六十五歲者。
- e. 心神喪失或身體殘廢不堪勝任工作者。

(2)員工退休程序：

職工退休時，應填具退休申辦單送至人事室申請，人事室將依其資料按程序辦理申請退休金。

(3)員工退休制度實施情形：

- a. 自民國87年元月起，每月按薪資總額8%之提撥率提撥退休金，同年5月起提高退休金提撥比率至15%，截至105年11月止因大部份員工已結清勞基法舊制年資之退休金，故至106年3月起調整退休金提撥比率至2%。
- b. 截至110年3月31日存儲於臺灣銀行信託部之退休金餘額為新台幣78,053,194元。
- c. 配合勞工退休金條例退休制度施行，截至110年3月31日止，約佔員工比率94.9%，並每月按薪資總額6%提繳退休金，儲存於勞保局設立之勞工退休金個人專戶。

4. 員工權益維護措施：

本公司於五堵、台中及高雄貨櫃集散站均成立產業工會，成員對該會務及工作規則之權利義務均充分瞭解，一切皆以保障勞工權益、增進勞工知識、技術、能力及改善勞工生活，促進勞資和諧為宗旨。

5. 勞資糾紛情形：無。

(二) 最近年度及截至年報刊印日止，因勞資糾紛所遭受之損失，並揭露目前及未來可能發生之估計金額與因應措施：

109年及截至年報刊印日止，本公司並無因勞資糾紛而遭受損失。依公開發行公司年報應行記載事項準則第十八條應揭露違反勞動法令事項：無。

六、重要契約締結情形

契約性質	當事人	契約起訖日期	主要內容	限制條款
貨櫃集散站服務	陽明海運股份有限公司	自107/7/1~通知	基隆碼頭貨櫃作業	無
		自104/6/30~通知	五堵站集散業務	無
		自106/4/1~通知	台中站貨櫃貨物作業	無
貨櫃集散站服務	ORIENT OVERSEAS	自98/1/1~通知	高雄65.66碼頭貨櫃作業管理、相關機具維修	無
	CONTAINER LINE/ 台灣代理：台灣東方海外股份有限公司	自107/12/1~通知	台中站貨櫃貨物業務	無
		自107/12/1~通知	基隆站貨櫃貨物業務	無
貨櫃集散站服務	大華海通股份有限公司	自97/1/1~通知	五堵站貨櫃貨物業務	無
		自108/1/1~通知	台中站貨櫃貨物業務	無
		自99/9/1~通知	基隆站貨櫃貨物業務	無
貨櫃集散站服務	正利航業股份有限公司	自108/1/3~通知	五堵站貨櫃貨物相關業務	無
		自108/1/2~通知	基隆站貨櫃貨物相關業務	無
貨櫃集散站服務	德翔船務代理股份有限公司	自108/1/1~通知	五堵站貨櫃貨物相關業務	無
		自108/1/1~通知	台中站貨櫃貨物相關業務	無
		自108/1/1~通知	基隆站貨櫃貨物相關業務	無
貨櫃集散站服務	丹麥麥斯克輪船公司/台灣代理：台灣快桅船務代理股份有限公司	自107/4/1~通知	台中站貨櫃貨物相關業務	無
		自107/1/16~通知	基隆站貨櫃貨物相關業務	無
貨櫃集散站服務	台塑海運股份有限公司	自104/6/1~通知	基隆站貨櫃貨物相關業務	無
貨櫃集散站服務	中國遠洋企業股份有限公司	自107/12/1~通知	五堵站貨櫃貨物相關業務	無
貨櫃集散站服務	華浩船務股份有限公司	自95/9/1起~通知	五堵站貨櫃貨物相關業務	無
		自105/5/1~通知	台中站貨櫃貨物相關業務	無
		自105/5/1~通知	基隆站貨櫃貨物相關業務	無
貨櫃集散站服務	THE ALLIANCE (泛聯盟)	自108/4/1~通知	基隆站貨櫃貨物相關業務	無
貨櫃集散站服務	好好國際物流股份有限公司	自108/9/1~通知	人力資源提供	無

契約性質	當事人	契約起訖日期	主要內容	限制條款
貨櫃集散站服務	台灣海洋網聯船務代理(股)公司	自108/4/1~通知	基隆站貨櫃貨物相關業務 五堵站貨櫃貨物相關業務 台中站貨櫃貨物相關業務	無
貨櫃集散站服務	台灣赫伯羅德(股)公司	自108/4/1~通知	基隆站貨櫃貨物相關業務	無
租 賃	臺灣港務(股)公司	自102/12/7~通知	本公司租用台中港碼頭與機具(註)	無
	臺灣港務(股)公司	自98/4/21~通知	本公司租用基隆港碼頭與機具	無

註:台中港貨櫃裝卸儲轉業務租賃契約如有下列情形之一時，得隨時終止：

1. 政府實施國家政策或港灣建設必須收回者。
2. 本公司未盡善良管理人之責任，經臺灣港務股份有限公司臺中港務分公司通知兩個月後仍未改善者。
3. 其他合於民法或其他法令規定，得予終止契約者。

陸、財務概況

一、簡明資產負債表及綜合損益表資料

(一)簡明資產負債表

1. 合併簡明資產負債表－國際財務報導準則

單位：新台幣仟元

項目		最近五年度財務資料(註1)				
		105年	106年	107年	108年	109年
流動資產		957,293	1,068,441	1,040,297	1,180,666	1,322,316
不動產、廠房及設備		4,389,834	4,392,993	4,535,519	4,457,278	4,512,350
無形資產		—	1,523	1,880	2,658	2,291
其他資產		822,784	834,499	848,519	5,905,338	5,334,245
資產總額		6,169,911	6,297,456	6,426,215	11,545,940	11,171,202
流動負債	分配前	1,110,762	1,198,939	1,150,452	1,428,978	1,260,941
	分配後	1,110,762	1,198,939	1,150,452	1,428,978	1,290,626
非流動負債		2,089,264	2,076,221	2,244,320	7,098,424	6,834,358
負債總額	分配前	3,200,026	3,275,160	3,394,772	8,527,402	8,095,299
	分配後	3,200,026	3,275,160	3,394,772	8,527,402	8,124,984
歸屬於母公司業主之權益		2,970,259	3,022,125	3,031,261	3,018,350	3,075,700
股本		1,210,034	1,234,235	1,234,235	1,484,235	1,484,235
資本公積		47,417	48,304	52,570	99,665	101,768
保留盈餘	分配前	2,263,264	2,288,825	2,294,449	1,958,907	1,966,897
	分配後	2,263,264	2,288,825	2,294,449	1,958,907	1,937,212
其他權益		4,901	3,504	2,750	4,530	51,787
庫藏股票		(555,357)	(552,743)	(552,743)	(528,987)	(528,987)
非控制權益		(374)	171	182	188	203
權益總額	分配前	2,969,885	3,022,296	3,031,443	3,018,538	3,075,903
	分配後	2,969,885	3,022,296	3,031,443	3,018,538	3,046,218

註1：上列各年度財務資料均經會計師查核簽證。

2. 個體簡明資產負債表－國際財務報導準則

單位：新台幣仟元

項目	年度	最近五年度財務資料（註1）				
		105年	106年	107年	108年	109年
流動資產		865,593	936,019	935,757	1,090,859	1,192,951
不動產、廠房及設備		4,389,431	4,392,686	4,534,049	4,456,103	4,511,451
無形資產		—	1,523	1,880	2,658	2,291
其他資產		802,280	882,992	903,808	5,969,699	5,452,934
資產總額		6,057,304	6,213,220	6,375,494	11,519,319	11,159,627
流動負債	分配前	1,129,372	1,220,282	1,186,601	1,465,983	1,304,444
	分配後	1,129,372	1,220,282	1,186,601	1,465,983	1,334,129
非流動負債		1,957,673	1,970,813	2,157,632	7,034,986	6,779,483
負債總額	分配前	3,087,045	3,191,095	3,344,233	8,500,969	8,083,927
	分配後	3,087,045	3,191,095	3,344,233	8,500,969	8,113,612
歸屬於母公司業主之權益		—	—	—	—	—
股本		1,210,034	1,234,235	1,234,235	1,484,235	1,484,235
資本公積		47,417	48,304	52,570	99,665	101,768
保留盈餘	分配前	2,263,264	2,288,825	2,294,449	1,958,907	1,966,897
	分配後	2,263,264	2,288,825	2,294,449	1,958,907	1,937,212
其他權益		4,901	3,504	2,750	4,530	51,787
庫藏股票		(555,357)	(552,743)	(552,743)	(528,987)	(528,987)
非控制權益		—	—	—	—	—
權益總額	分配前	2,970,259	3,022,125	3,031,261	3,018,350	3,075,700
	分配後	2,970,259	3,022,125	3,031,261	3,018,350	3,046,015

註1：上列各年度財務資料均經會計師查核簽證。

(二)簡明綜合損益表資料

1. 合併簡明綜合損益表－國際財務報導準則

單位：新台幣仟元

項目	最近五年度財務資料(註1)				
	105年	106年	107年	108年	109年
營業收入	2,575,247	2,663,107	2,850,915	2,878,819	2,830,493
營業毛利	253,707	231,307	249,785	336,189	327,096
營業損益	107,605	97,880	108,508	185,678	177,809
營業外收入及支出	(57,944)	(26,750)	(36,690)	(133,014)	(142,005)
稅前淨利(損)	49,661	71,130	71,818	52,664	35,804
繼續營業單位本期淨利(損)	46,077	57,530	58,511	35,381	30,773
停業單位損失	—	—	—	—	—
本期淨利(損)	46,077	57,530	58,511	35,381	30,773
本期其他綜合損益(稅後淨額)	4,616	1,092	(14,836)	6,419	49,726
本期綜合損益總額	50,693	58,622	43,675	41,800	80,499
淨利(損)歸屬於母公司業主	46,070	57,502	58,468	35,377	30,748
淨利(損)歸屬於非控制權益	7	28	43	4	25
綜合損益總額歸屬於母公司業主	50,686	58,583	43,635	41,778	80,479
綜合損益總額歸屬於非控制權益	7	39	40	22	20
每股盈餘(虧損)	0.53	0.52	0.53	0.27	0.23

註1：上列各年度財務資料均經會計師查核簽證。

2. 個體簡明綜合損益表－國際財務報導準則

單位：新台幣仟元

項目	最近五年度財務資料 (註1)				
	105年	106年	107年	108年	109年
營業收入	2,422,790	2,531,930	2,738,265	2,756,698	2,721,294
營業毛利	237,014	204,437	229,346	320,003	309,572
營業損益	95,600	79,411	96,240	178,465	169,502
營業外收入及支出	(47,743)	(9,298)	(25,375)	(131,191)	(135,659)
稅前淨利	47,857	70,113	70,865	47,274	33,843
繼續營業單位本期淨利	46,070	57,502	58,468	35,377	30,748
停業單位損失	—	—	—	—	—
本期淨利(損)	46,070	57,502	58,468	35,377	30,748
本期其他綜合損益 (稅後淨額)	4,616	1,081	(14,833)	6,401	49,731
本期綜合損益總額	50,686	58,583	43,635	41,778	80,479
淨利歸屬於母公司業主	46,070	57,502	58,468	35,377	30,748
淨利歸屬於非控制權益	—	—	—	—	—
綜合損益總額歸屬於母公司業主	50,686	58,583	43,635	41,778	80,479
綜合損益總額歸屬於非控制權益	—	—	—	—	—
每股盈餘	0.53	0.52	0.53	0.27	0.23

註1：上列各年度財務資料均經會計師查核簽證。

(三)最近五年度簽證會計師之查核意見

105年度：無保留意見

106年度：無保留意見

107年度：無保留意見

108年度：無保留意見

109年度：無保留意見

(四)最近五年度簽證會計師姓名

簽證會計師／年度	105 年度	106 年度	107 年度	108 年度	109 年度
資誠聯合會計師事務所	阮呂曼玉 徐聖忠	徐永堅 徐聖忠	徐永堅 徐聖忠	阮呂曼玉 徐永堅	阮呂曼玉 徐永堅

二、財務分析

1. 合併財務分析－國際財務報導準則

分析項目 (註3)		年度(註1)	最近五年度財務分析				
			105年	106年	107年	108年	109年
財務結構	負債占資產比率(%)		51.87	52.01	52.83	73.86	72.47
	長期資金占不動產、廠房及設備比率(%)		115.25	116.06	116.32	226.98	219.63
償債能力	流動比率(%)		86.18	89.12	90.43	82.62	104.87
	速動比率(%)		74.54	78.64	77.80	69.83	92.10
	利息保障倍數		2.37	3.12	3.12	2.66	2.32
經營能力	應收款項週轉率(次)		5.76	5.62	5.64	5.39	5.40
	平均收現日數		63.36	64.94	64.71	67.71	67.59
	存貨週轉率(次)		—	—	—	—	—
	應付款項週轉率(次)		29.46	27.00	22.15	21.93	22.12
	平均銷貨日數		—	—	—	—	—
	不動產、廠房及設備週轉率(次)		0.61	0.61	0.64	0.64	0.63
	總資產週轉率(次)		0.42	0.43	0.45	0.32	0.25
獲利能力	資產報酬率(%)		1.24	1.37	1.35	0.68	0.46
	權益報酬率(%)		1.64	1.92	1.93	1.17	1.01
	稅前純益占實收資本額比率(%)		4.10	5.76	5.82	3.55	2.41
	純益率(%)		1.79	2.16	2.05	1.23	1.09
	每股盈餘(元)		0.53	0.52	0.53	0.27	0.23
現金流量	現金流量比率(%)		(27.40)	20.70	22.33	39.00	57.62
	現金流量允當比率(%)		21.42	26.58	24.08	37.88	88.26
	現金再投資比率(%)		(4.60)	3.52	3.22	7.80	10.00
槓桿度	營運槓桿度		14.34	15.81	15.21	9.09	9.50
	財務槓桿度		1.51	1.52	1.45	1.21	1.18

最近二年度各項財務比率變動原因(若增減變動未達 20%者可免分析)

1. 流動比率上升：主因係 109 年度流動資產增加及流動負債減少所致。
2. 速動比率上升：主因係 109 年度流動資產增加及流動負債減少所致。
3. 總資產週轉率下降：主因係適用 IFRS16 認列使用權資產使平均資產總額微幅提高所致。
4. 資產報酬率下降：主因係適用 IFRS16 認列使用權資產使平均資產總額增加及稅後淨利減少所致。
5. 稅前純益占實收資本額比率下降：主因係稅前淨利減少所致。
6. 現金流量比率上升：主因係 109 年度營業活動淨現金流入增加及流動負債減少所致。
7. 現金流量允當比率上升：主因係 109 年度營業活動淨現金流入增加及資本支出減少所致。
8. 現金再投資比率上升：主因係 109 年度營業活動淨現金流入增加及其他非流動資產減少所致。

2. 個體財務分析－國際財務報導準則

分析項目 (註3)		最近五年度財務分析				
		105年	106年	107年	108年	109年
財務結構	負債占資產比率(%)	50.96	51.36	52.45	73.80	72.44
	長期資金占不動產、廠房及設備比率(%)	112.27	113.66	114.44	225.61	218.45
償債能力	流動比率(%)	76.64	76.71	78.86	74.41	91.45
	速動比率(%)	66.09	67.24	66.64	61.94	79.15
	利息保障倍數	2.33	3.12	3.12	2.51	2.26
經營能力	應收款項週轉率(次)	6.07	5.85	5.85	5.54	5.53
	平均收現日數	60.13	62.39	62.39	65.88	66.00
	存貨週轉率(次)	—	—	—	—	—
	應付款項週轉率(次)	10.97	10.54	9.84	9.61	9.70
	平均銷貨日數	—	—	—	—	—
	不動產、廠房及設備週轉率(次)	0.58	0.58	0.61	0.61	0.61
	總資產週轉率(次)	0.40	0.41	0.44	0.31	0.24
獲利能力	資產報酬率(%)	1.26	1.38	1.37	0.67	0.46
	權益報酬率(%)	1.64	1.92	1.93	1.17	1.01
	稅前純益占實收資本額比率(%)	3.96	5.68	5.74	3.19	2.28
	純益率(%)	1.90	2.27	2.14	1.28	1.13
	每股盈餘(元)	0.53	0.52	0.53	0.27	0.23
現金流量	現金流量比率(%)	(19.96)	19.64	23.97	38.35	56.19
	現金流量允當比率(%)	25.92	29.90	27.67	42.13	95.56
	現金再投資比率(%)	(3.48)	3.42	3.58	7.85	10.09
槓桿度	營運槓桿度	13.68	16.66	14.91	8.27	8.73
	財務槓桿度	1.61	1.71	1.53	1.21	1.19

最近二年度各項財務比率變動原因(若增減變動未達20%者可免分析)

1. 流動比率上升：主因係 109 年度流動資產增加及流動負債減少所致。
2. 速動比率上升：主因係 109 年度流動資產增加及流動負債減少所致。
3. 總資產週轉率下降：主因係適用 IFRS16 認列使用權資產使平均資產總額微幅提高所致。
4. 資產報酬率下降：主因係適用 IFRS16 認列使用權資產使平均資產總額增加及稅後淨利減少所致。
5. 稅前純益占實收資本額比率下降：主因係稅前淨利減少以致稅前純益占實收資本額比率下降。
6. 現金流量比率上升：主因係 109 年度營業活動淨現金流入增加及流動負債減少所致。
7. 現金流量允當比率上升：主因係 109 年度營業活動淨現金流入增加及資本支出減少所致。
8. 現金再投資比率上升：主因係 109 年度營業活動淨現金流入增加及其他非流動資產減少所致。

註1：未經會計師查核簽證之年度，應予註明。

註2：截至年報刊印日前，上市或股票已在證券商營業處所買賣之公司如有最近期經會計師查核簽證或核閱之財務資料，應併予分析。

註3：年報本表末端，應列示如下之計算公式：

1. 財務結構

(1) 負債占資產比率 = 負債總額 / 資產總額。

(2) 長期資金占不動產、廠房及設備比率 = (權益總額 + 非流動負債) / 不動產、廠房及設備淨額。

2. 償債能力

(1) 流動比率 = 流動資產 / 流動負債。

(2) 速動比率 = (流動資產 - 存貨 - 預付費用) / 流動負債。

(3) 利息保障倍數 = 所得稅及利息費用前純益 / 本期利息支出。

3. 經營能力

(1) 應收款項(包括應收帳款與因營業而產生之應收票據)週轉率 = 銷貨淨額 / 各期平均應收款項(包括應收帳款與因營業而產生之應收票據)餘額。

(2) 平均收現日數 = 365 / 應收款項週轉率。

(3) 存貨週轉率 = 銷貨成本 / 平均存貨額。

(4) 應付款項(包括應付帳款與因營業而產生之應付票據)週轉率 = 銷貨成本 / 各期平均應付款項(包括應付帳款與因營業而產生之應付票據)餘額。

(5) 平均銷貨日數 = 365 / 存貨週轉率。

(6) 不動產、廠房及設備週轉率 = 銷貨淨額 / 平均不動產、廠房及設備淨額。

(7) 總資產週轉率 = 銷貨淨額 / 平均資產總額。

4. 獲利能力

(1) 資產報酬率 = [稅後損益 + 利息費用 × (1 - 稅率)] / 平均資產總額。

(2) 權益報酬率 = 稅後損益 / 平均權益總額。

(3) 純益率 = 稅後損益 / 銷貨淨額。

(4) 每股盈餘 = (歸屬於母公司業主之損益 - 特別股股利) / 加權平均已發行股數。(註4)

5. 現金流量

(1) 現金流量比率 = 營業活動淨現金流量 / 流動負債。

(2) 淨現金流量允當比率 = 最近五年度營業活動淨現金流量 / 最近五年度(資本支出 + 存貨增加額 + 現金股利)。

(3) 現金再投資比率 = (營業活動淨現金流量 - 現金股利) / (不動產、廠房及設備毛額 + 長期投資 + 其他非流動資產 + 營運資金)。(註5)

6. 槓桿度

(1) 營運槓桿度 = (營業收入淨額 - 變動營業成本及費用) / 營業利益。(註6)

(2) 財務槓桿度 = 營業利益 / (營業利益 - 利息費用)。

註4：上開每股盈餘之計算公式，在衡量時應特別注意下列事項：

1. 以加權平均普通股股數為準，而非以年底已發行股數為基礎。

2. 凡有現金增資或庫藏股交易者，應考慮其流通期間，計算加權平均股數。

3. 凡有盈餘轉增資或資本公積轉增資者，在計算以往年度及半年度之每股盈餘時，應按增資比例追溯調整，無庸考慮該增資之發行期間。

4. 若特別股為不可轉換之累積特別股，其當年度股利(不論是否發放)應自稅後淨利減除、或增加稅後淨損。特別股若為非累積性質，在有稅後淨利之情況，特別股股利應自稅後淨利減除；如為虧損，則不必調整。

註5：現金流量分析在衡量時應特別注意下列事項：

1. 營業活動淨現金流量係指現金流量表中營業活動淨現金流入數。

2. 資本支出係指每年資本投資之現金流出數。

3. 存貨增加數僅在期末餘額大於期初餘額時方予計入，若年底存貨減少，則以零計算。

4. 現金股利包括普通股及特別股之現金股利。

5. 不動產、廠房及設備毛額係指扣除累計折舊前之不動產、廠房及設備總額。

註6：發行人應將各項營業成本及營業費用依性質區分為固定及變動，如有涉及估計或主觀判斷，應注意其合理性並維持一致。

註7：公司股票為無面額或每股面額非屬新臺幣十元者，前開有關占實收資本比率計算，則改以資產負債表歸屬於母公司業主之權益比率計算之。

三、最近年度監察人審查報告

中國貨櫃運輸股份有限公司 監察人查核報告書

董事會造送本公司經資誠聯合會計師事務所阮呂曼玉、徐永堅會計師查核簽證之 109 年度個體財務報表及合併財務報表；暨營業報告書、盈餘分派議案等，經本監察人等審查完竣，符合公司法等相關法令，爰依照公司法第二百零九條之規定，備具報告書，敬請 鑒察。

此致

中國貨櫃運輸股份有限公司 一一〇年股東常會

監察人：馬健健

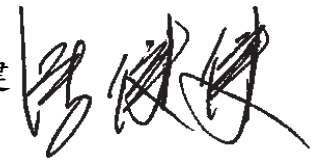

監察人：林子傑



監察人：張銀雪



中 華 民 國 110 年 2 月 24 日

四、最近年度經會計師查核簽證之公司合併財務報告



會計師查核報告

(110)財審報字第 22003384 號

中國貨櫃運輸股份有限公司 公鑒：

查核意見

中國貨櫃運輸股份有限公司及其子公司（以下簡稱「中櫃集團」）民國 109 年及 108 年 12 月 31 日之合併資產負債表，暨民國 109 年及 108 年 1 月 1 日至 12 月 31 日之合併綜合損益表、合併權益變動表、合併現金流量表，以及合併財務報表附註（包括重大會計政策彙總），業經本會計師查核竣事。

依本會計師之意見，上開合併財務報表在所有重大方面係依照證券發行人財務報告編製準則暨金融監督管理委員會認可之國際財務報導準則、國際會計準則、解釋及解釋公告編製，足以允當表達中櫃集團民國 109 年及 108 年 12 月 31 日之合併財務狀況，暨民國 109 年及 108 年 1 月 1 日至 12 月 31 日之合併財務績效及合併現金流量。

查核意見之基礎

本會計師係依照會計師查核簽證財務報表規則及中華民國一般公認審計準則執行查核工作。本會計師於該等準則下之責任將於會計師查核合併財務報表之責任段進一步說明。本會計師所隸屬事務所受獨立性規範之人員已依中華民國會計師職業道德規範，與中櫃集團保持超然獨立，並履行該規範之其他責任。本會計師相信已取得足夠及適切之查核證據，以作為表示查核意見之基礎。

關鍵查核事項

關鍵查核事項係指依本會計師之專業判斷，對中櫃集團民國 109 年度合併財務報表之查核最為重要之事項。該等事項已於查核合併財務報表整體及形成查核意見之過程中予以因應，本會計師並不對該等事項單獨表示意見。

中櫃集團民國 109 年度合併財務報表之關鍵查核事項如下：

機器設備減損評估

事項說明

機器設備會計政策請詳合併財務報告附註四(十三)；機器設備說明請詳合併財務報告附註六(六)，民國 109 年 12 月 31 日機器設備餘額為新台幣 1,580,965 仟元。

中櫃集團民國 109 年底執行機器設備減損評估，依該資產之使用價值衡量現金產生單位之可回收金額作為評估是否減損之依據，因可回收金額之估計主要假設包括未來現金流量及折現率，其中所採用之多項重大假設涉及管理階層主觀判斷，且具高度估計不

資誠聯合會計師事務所 PricewaterhouseCoopers, Taiwan
110208臺北市信義區基隆路一段 333 號 27 樓
27F, No. 333, Sec. 1, Keelung Rd., Xinyi Dist., Taipei 110208, Taiwan
T: +886 (2) 2729 6666, F: + 886 (2) 2729 6686, www.pwc.tw



確定性，其所做成會計估計結果對評估減損之影響重大，因此本會計師對中櫃集團之機器設備減損之評估列為查核最為重要事項之一。

因應之查核程序

本會計師對於上開關鍵查核事項所敘明之特定層面已執行之因應程序彙列如下：

1. 評估管理階層未來現金流量所使用之關鍵假設，包括與歷史結果比較以評估預估營收、毛利及費用變動之合理性。
2. 評估管理階層預測未來現金流量基本假設之合理性；複核所使用折現率之參數，包括權益資金成本之無風險報酬率及產業風險係數之合理性。

其他事項-個體財務報告

中國貨櫃運輸股份有限公司已編製民國 109 年度及 108 年度個體財務報表，並經本會計師出具無保留意見之查核報告在案，備供參考。

管理階層與治理單位對合併財務報表之責任

管理階層之責任係依照證券發行人財務報告編製準則暨金融監督管理委員會認可之國際財務報導準則、國際會計準則、解釋及解釋公告編製允當表達之合併財務報表，且維持與合併財務報表編製有關之必要內部控制，以確保合併財務報表未存有導因於舞弊或錯誤之重大不實表達。

於編製合併財務報表時，管理階層之責任亦包括評估中櫃集團繼續經營之能力、相關事項之揭露，以及繼續經營會計基礎之採用，除非管理階層意圖清算中櫃集團或停止營業，或除清算或停業外別無實際可行之其他方案。

中櫃集團之治理單位(含監察人)負有監督財務報導流程之責任。

會計師查核合併財務報表之責任

本會計師查核合併財務報表之目的，係對合併財務報表整體是否存有導因於舞弊或錯誤之重大不實表達取得合理確信，並出具查核報告。合理確信係高度確信，惟依照中華民國一般公認審計準則執行之查核工作無法保證必能偵出合併財務報表存有之重大不實表達。不實表達可能導因於舞弊或錯誤。如不實表達之個別金額或彙總數可合理預期將影響合併財務報表使用者所作之經濟決策，則被認為具有重大性。

本會計師依照中華民國一般公認審計準則查核時，運用專業判斷並保持專業上之懷疑。本會計師亦執行下列工作：

1. 辨認並評估合併財務報表導因於舞弊或錯誤之重大不實表達風險；對所評估之風險設計及執行適當之因應對策；並取得足夠及適切之查核證據以作為查核意見之基礎。因舞弊可能涉及共謀、偽造、故意遺漏、不實聲明或踰越內部控制，故未偵出導因於舞弊之重大不實表達之風險高於導因於錯誤者。
2. 對與查核攸關之內部控制取得必要之瞭解，以設計當時情況下適當之查核程序，惟其目的非對中櫃集團內部控制之有效性表示意見。
3. 評估管理階層所採用會計政策之適當性，及其所作會計估計與相關揭露之合理性。
4. 依據所取得之查核證據，對管理階層採用繼續經營會計基礎之適當性，以及使中櫃集團繼續經營之能力可能產生重大疑慮之事件或情況是否存在重大不確定性，作出結論。本會計師若認為該等事件或情況存在重大不確定性，則須於查核報告中提醒合併財務報表使用者注意合併財務報表之相關揭露，或於該等揭露係屬不適當時修正查核意見。本會計師之結論係以截至查核報告日所取得之查核證據為基礎。惟未來事件或情況可能導致中櫃集團不再具有繼續經營之能力。
5. 評估合併財務報表（包括相關附註）之整體表達、結構及內容，以及合併財務報表是否允當表達相關交易及事件。
6. 對於中櫃集團內組成個體之財務資訊取得足夠及適切之查核證據，以對合併財務報表表示意見。本會計師負責集團查核案件之指導、監督及執行，並負責形成集團查核意見。

本會計師與治理單位溝通之事項，包括所規劃之查核範圍及時間，以及重大查核發現（包括於查核過程中所辨認之內部控制顯著缺失）。

本會計師亦向治理單位提供本會計師所隸屬事務所受獨立性規範之人員已遵循中華民國會計師職業道德規範中有關獨立性之聲明，並與治理單位溝通所有可能被認為會影響會計師獨立性之關係及其他事項（包括相關防護措施）。



資誠

本會計師從與治理單位溝通之事項中，決定對中櫃集團民國 109 年度合併財務報表查核之關鍵查核事項。本會計師於查核報告中敘明該等事項，除非法令不允許公開揭露特定事項，或在極罕見情況下，本會計師決定不於查核報告中溝通特定事項，因可合理預期此溝通所產生之負面影響大於所增進之公眾利益。

資 誠 聯 合 會 計 師 事 務 所

阮呂曼玉

阮呂曼玉



會計師

徐永堅

徐永堅



前行政院金融監督管理委員會

核准簽證文號：金管證審字第 0990058257 號

前財政部證券管理委員會

核准簽證文號：(84)台財證(六)第 13377 號

中 華 民 國 1 1 0 年 2 月 2 4 日

中國貨櫃運輸股份有限公司及子公司
 合併資產負債表
 民國109年及108年12月31日

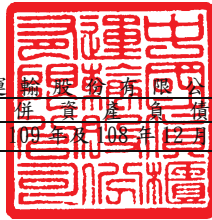

單位：新台幣仟元

資	產	附註	109 年 12 月 31 日			108 年 12 月 31 日		
			金	額	%	金	額	%
流動資產								
1100	現金及約當現金	六(一)	\$	550,245	5	\$	395,914	3
1120	透過其他綜合損益按公允價值衡量	六(二)						
	之金融資產—流動			91,135	1		43,878	-
1136	按攤銷後成本衡量之金融資產—流	六(三)						
	動			10,000	-		10,000	-
1150	應收票據淨額	六(四)		3,504	-		17,068	-
1170	應收帳款淨額	六(四)		493,636	5		520,474	5
1180	應收帳款—關係人淨額	六(四)及七(二)		7,966	-		6,011	-
130X	存貨	六(五)		127,798	1		106,321	1
1470	其他流動資產			38,032	-		81,000	1
11XX	流動資產合計			<u>1,322,316</u>	<u>12</u>		<u>1,180,666</u>	<u>10</u>
非流動資產								
1535	按攤銷後成本衡量之金融資產—非	六(三)						
	流動			120,487	1		299,753	3
1600	不動產、廠房及設備	六(六)		4,512,350	40		4,457,278	39
1755	使用權資產	六(七)		4,874,296	44		5,149,631	45
1760	投資性不動產淨額	六(八)		52,226	-		52,226	-
1780	無形資產			2,291	-		2,658	-
1840	遞延所得稅資產	六(二十五)		164,943	2		169,191	1
1900	其他非流動資產	六(九)		122,293	1		234,537	2
15XX	非流動資產合計			<u>9,848,886</u>	<u>88</u>		<u>10,365,274</u>	<u>90</u>
1XXX	資產總計		\$	<u>11,171,202</u>	<u>100</u>	\$	<u>11,545,940</u>	<u>100</u>

(續次頁)

中國貨櫃運輸股份有限公司及子公司

合併資產負債表

民國109年12月31日



單位：新台幣仟元

負債及股東權益		附註	109年12月31日		108年12月31日	
			金額	%	金額	%
流動負債						
2100	短期借款	六(十)	\$ 495,000	5	\$ 670,000	6
2170	應付帳款		126,420	1	99,111	1
2180	應付帳款—關係人	七(二)	273	-	583	-
2200	其他應付款		112,033	1	148,237	1
2230	本期所得稅負債		431	-	346	-
2280	租賃負債—流動		379,361	3	363,375	3
2300	其他流動負債	六(十一)	147,423	1	147,326	1
21XX	流動負債合計		<u>1,260,941</u>	<u>11</u>	<u>1,428,978</u>	<u>12</u>
非流動負債						
2540	長期借款	六(十一)	1,170,685	10	1,160,834	10
2570	遞延所得稅負債	六(二十五)	922,849	8	921,879	8
2580	租賃負債—非流動		4,643,449	42	4,907,298	43
2600	其他非流動負債	六(十二)(十三)	97,375	1	108,413	1
25XX	非流動負債合計		<u>6,834,358</u>	<u>61</u>	<u>7,098,424</u>	<u>62</u>
2XXX	負債總計		<u>8,095,299</u>	<u>72</u>	<u>8,527,402</u>	<u>74</u>
歸屬於母公司業主之權益						
股本						
3110	普通股股本	六(十五)	1,484,235	13	1,484,235	13
3200	資本公積	六(十六)	101,768	1	99,665	1
保留盈餘						
3310	法定盈餘公積	六(十七)	41,266	-	37,728	-
3320	特別盈餘公積		1,730,467	16	1,730,467	15
3350	未分配盈餘		195,164	2	190,712	2
其他權益						
3400	其他權益	六(二)	51,787	1	4,530	-
3500	庫藏股票	六(十五)	(528,987)	(5)	(528,987)	(5)
31XX	歸屬於母公司業主之權益合計		<u>3,075,700</u>	<u>28</u>	<u>3,018,350</u>	<u>26</u>
36XX	非控制權益		<u>203</u>	<u>-</u>	<u>188</u>	<u>-</u>
3XXX	權益總計		<u>3,075,903</u>	<u>28</u>	<u>3,018,538</u>	<u>26</u>
重大或有負債及未認列之合約承諾 九						
重大之期後事項 十一						
3X2X	負債及股東權益總計		<u>\$ 11,171,202</u>	<u>100</u>	<u>\$ 11,545,940</u>	<u>100</u>

後附合併財務報表附註為本合併財務報告之一部分，請併同參閱。

董事長：林宏年



經理人：吳清泉



會計主管：陳政宏



中國貨櫃運輸股份有限公司及子公司
 合併綜合損益表
 民國109年及108年1月1日至12月31日



單位：新台幣仟元
 (除每股盈餘為新台幣元外)

項目	附註	109 年 度			108 年 度		
		金 額	%		金 額	%	
4000 營業收入	六(十八)	\$ 2,830,493	100	\$ 2,878,819	100		
5000 營業成本	六(五)(十三)	(2,503,397)	(89)	(2,542,630)	(88)		
5900 營業毛利		327,096	11	336,189	12		
營業費用	六(十三) (二十三) (二十四)						
6100 推銷費用		(79,954)	(3)	(74,485)	(2)		
6200 管理費用		(69,375)	(2)	(76,104)	(3)		
6450 預期信用減損利益	十二(二)	42	-	78	-		
6000 營業費用合計		(149,287)	(5)	(150,511)	(5)		
6900 營業利益		177,809	6	185,678	7		
營業外收入及支出							
7100 利息收入	六(十九)	2,243	-	3,622	-		
7010 其他收入	六(二十)	9,924	1	5,727	-		
7020 其他利益及損失	六(二十一)	(21,055)	(1)	281	-		
7050 財務成本	六(二十二)	(133,117)	(5)	(142,644)	(5)		
7000 營業外收入及支出合計		(142,005)	(5)	(133,014)	(5)		
7900 稅前淨利		35,804	1	52,664	2		
7950 所得稅費用	六(二十五)	(5,031)	-	(17,283)	(1)		
8200 本期淨利		\$ 30,773	1	\$ 35,381	1		
其他綜合損益							
不重分類至損益之項目							
8311 確定福利計畫之再衡量數	六(十三)	\$ 3,087	-	\$ 5,798	-		
8316 透過其他綜合損益按公允價值 衡量之權益工具投資未實現評 價損益	六(二)	47,257	2	1,780	-		
8349 與不重分類之項目相關之所得 稅	六(二十四)	(618)	-	(1,159)	-		
8300 其他綜合損益(淨額)		\$ 49,726	2	\$ 6,419	-		
8500 本期綜合利益總額		\$ 80,499	3	\$ 41,800	1		
淨利(淨損)歸屬於：							
8610 母公司業主		\$ 30,748	1	\$ 35,377	1		
8620 非控制權益		25	-	4	-		
		\$ 30,773	1	\$ 35,381	1		
綜合損益總額歸屬於：							
8710 母公司業主		\$ 80,479	3	\$ 41,778	1		
8720 非控制權益		20	-	22	-		
		\$ 80,499	3	\$ 41,800	1		
每股盈餘	六(二十六)						
9750 基本每股盈餘		\$ 0.23		\$ 0.27			
9850 稀釋每股盈餘		\$ 0.23		\$ 0.27			

後附合併財務報表附註為本合併財務報告之一部分，請併同參閱。

董事長：林宏年



經理人：吳清泉



會計主管：陳政宏



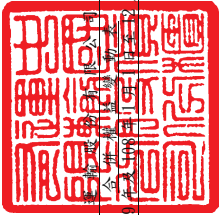

中國貨櫃運輸股份有限公司及子公司
合併資產負債表
民國108年12月31日

單位：新台幣仟元

附註	歸屬於本公司之權益		業主之權益		非控制權益		總額
	資本	盈餘	其他綜合損益按公允價值衡量之資產	未實現損益	庫藏股	總額	
108							
108年1月1日餘額	\$ 1,234,235	\$ 52,570	\$ 31,881	\$ 1,730,467	\$ 532,101	\$ 2,750	\$ 3,031,261
追溯適用調整數	-	-	-	(322,481)	-	-	(322,481)
108年1月1日追溯適用後餘額	\$ 1,234,235	\$ 52,570	\$ 31,881	\$ 1,730,467	\$ 209,620	\$ 2,750	\$ 2,708,780
本期淨利	-	-	-	-	35,377	-	35,377
本期其他綜合損益	-	-	-	-	4,621	1,780	6,401
本期綜合損益總額	-	-	-	-	39,998	1,780	41,778
107年度盈餘指撥及分配：							
法定盈餘公積	-	-	5,847	(5,847)	-	-	-
普通股現金股利	-	-	-	(41,964)	-	-	(41,964)
現金增資	250,000	45,000	-	-	-	-	295,000
員工認購權酬勞成本	-	3,750	-	-	-	-	3,750
子公司處分母公司股票視同庫藏股交易	-	(5,153)	-	(11,095)	-	-	(16,248)
子公司收到母公司股利視同庫藏股交易	-	3,498	-	-	-	-	3,498
發放現金股利予非控制權益	-	-	-	-	-	(4,530)	(4,530)
108年12月31日餘額	\$ 1,484,235	\$ 99,665	\$ 37,728	\$ 1,730,467	\$ 190,712	\$ 4,530	\$ 3,018,350
109							
109年1月1日餘額	\$ 1,484,235	\$ 99,665	\$ 37,728	\$ 1,730,467	\$ 190,712	\$ 4,530	\$ 3,018,350
本期淨利	-	-	-	-	30,748	-	30,748
本期其他綜合損益	-	-	-	-	2,474	47,257	49,731
本期綜合損益總額	-	-	-	-	33,222	47,257	80,479
108年度盈餘指撥及分配：							
法定盈餘公積	-	-	3,538	(3,538)	-	-	-
普通股現金股利	-	-	-	(25,232)	-	-	(25,232)
子公司收到母公司股利視同庫藏股交易	-	2,103	-	-	-	-	2,103
發放現金股利予非控制權益	-	-	-	-	-	(5)	(5)
109年12月31日餘額	\$ 1,484,235	\$ 101,768	\$ 41,266	\$ 1,730,467	\$ 195,164	\$ 51,787	\$ 3,075,903

後附合併財務報表附註為本合併財務報告之一部分，請併同參閱。



董事長：林宏年



經理人：吳清英



會計主管：陳政宏

中國貨櫃運輸股份有限公司及子公司
 合併現金流量表
 民國 109 年及 108 年 1 月 1 日至 12 月 31 日

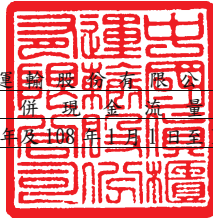

單位：新台幣仟元

附註	109 年 1 月 1 日 至 12 月 31 日	108 年 1 月 1 日 至 12 月 31 日
營業活動之現金流量		
本期稅前淨利	\$ 35,804	\$ 52,664
調整項目		
收益費損項目		
預期信用減損損失(迴轉利益)	十二(二) 42	(78)
折舊費用	六(六)(七)(二十三) 616,452	608,688
各項攤提	六(二十三) 855	659
利息收入	六(十九) (2,243)	(3,622)
處分不動產、廠房及設備損失	六(二十一) 19,557	28
處分使用權資產利益	六(二十一) (731)	(18)
利息費用	六(二十二) 133,117	142,644
股份基礎給付酬勞成本	六(十四) -	3,750
股利收入	六(十九) (1,740)	(1,188)
營業活動相關之資產/負債變動數		
與營業活動相關之資產之淨變動		
應收票據	13,482	(4,686)
應收帳款	26,877	(25,719)
應收帳款—關係人	(1,954)	12,475
其他應收款	(548)	(79)
存貨	(1,344)	(5,271)
其他流動資產	45,680	(31,521)
與營業活動相關之負債之淨變動		
應付帳款	27,309	(29,841)
應付帳款—關係人	(310)	(2,613)
其他應付款	(46,097)	7,094
其他流動負債	410	1,417
應計退休金負債	(8,569)	(27,876)
營運產生之現金流入	856,049	696,907
收取之利息	2,390	3,655
支付之利息	(133,299)	(142,597)
收取之股利	1,740	1,188
支付之所得稅	(346)	(1,865)
營業活動之淨現金流入	<u>726,534</u>	<u>557,288</u>
投資活動之現金流量		
處分按攤銷後成本衡量之金融資產	531,767	310,833
取得按攤銷後成本衡量之金融資產	(352,501)	(299,853)
取得不動產、廠房及設備	六(二十七) (70,931)	(123,014)
取得無形資產	(458)	(773)
處分不動產、廠房及設備價款	89	-
預付設備款增加	六(二十七) (111,365)	(186,675)
存出保證金(增加)減少	(1,303)	919
投資活動之淨現金流出	<u>(4,702)</u>	<u>(298,563)</u>
籌資活動之現金流量		
舉借短期借款	1,180,000	1,662,558
償還短期借款	(1,355,000)	(1,650,558)
舉借長期借款	126,000	108,000
償還長期借款	(104,673)	(177,995)
存入保證金減少	-	250
租賃本金償還	(390,694)	(370,880)
發放現金股利	(23,129)	(38,466)
現金增資	六(十五)(十六) -	295,000
庫藏股票處分	-	7,508
發放現金股利予非控制權益	(5)	(16)
籌資活動之淨現金流出	<u>(567,501)</u>	<u>(164,599)</u>
本期現金及約當現金增加數	154,331	94,126
期初現金及約當現金餘額	395,914	301,788
期末現金及約當現金餘額	<u>\$ 550,245</u>	<u>\$ 395,914</u>

後附合併財務報表附註為本合併財務報告之一部分，請併同參閱。

董事長：林宏年



經理人：吳清泉



會計主管：陳政宏



中國貨櫃運輸股份有限公司及子公司
合併財務報表附註
民國109年度及108年度

單位：新台幣仟元
(除特別註明者外)

一、公司沿革

中國貨櫃運輸股份有限公司(以下簡稱「本公司」)，本公司及子公司(以下統稱「本集團」)於中華民國設立，主要營業項目為經營港埠碼頭與內陸貨櫃集散站，及商港區船舶貨物裝卸承攬業務等。

二、通過財務報告之日期及程序

本合併財務報告已於民國110年2月24日經董事會通過發布。

三、新發布及修訂準則及解釋之適用

(一) 已採用金融監督管理委員會(以下簡稱「金管會」)認可之新發布、修正後國際財務報導準則之影響

下表彙列金管會認可之民國109年適用之國際財務報導準則之新發布、修正及修訂之準則及解釋：

<u>新發布/修正/修訂準則及解釋</u>	<u>國際會計準則理事會 發布之生效日</u>
國際會計準則第1號及國際會計準則第8號之修正「揭露倡議-重大性之定義」	民國109年1月1日
國際財務報導準則第3號之修正「業務之定義」	民國109年1月1日
國際財務報表準則第9號、國際會計準則第39號及國際財務報導準則第7號之修正「利率指標變革」	民國109年1月1日
國際財務報導準則第16號之修正「新型冠狀病毒肺炎相關租金減讓」	民國109年6月1日(註)

註：金管會允許提前於民國109年1月1日適用。

本集團經評估上述準則及解釋對本集團財務狀況與財務績效並無重大影響。

(二) 尚未採用金管會認可之新發布、修正後國際財務報導準則之影響

下表彙列金管會認可之民國110年適用之國際財務報導準則之新發布、修正及修訂之準則及解釋：

新發布/修正/修訂準則及解釋	國際會計準則理事會 發布之生效日
國際財務報導準則第4號之修正「暫時豁免適用國際財務報導準則第9號之延長」	民國110年1月1日
國際財務報導準則第9號、國際會計準則第39號、國際財務報導準則第7號、國際財務報導準則第4號及國際財務報導準則第16號之第二階段修正「利率指標變革」	民國110年1月1日

本集團經評估上述準則及解釋對本集團財務狀況與財務績效並無重大影響。

(三) 國際會計準則理事會已發布但尚未經金管會認可之國際財務報導準則之影響

下表彙列國際會計準則理事會已發布但尚未納入金管會認可之國際財務報導準則之新發布、修正及修訂之準則及解釋：

新發布/修正/修訂準則及解釋	國際會計準則理事會 發布之生效日
國際財務報導準則第3號之修正「對觀念架構之索引」	民國111年1月1日
國際財務報導準則第10號及國際會計準則第28號之修正「投資者與其關聯企業或合資間之資產出售或投入」	待國際會計準則理事會決定
國際財務報導準則第17號「保險合約」	民國112年1月1日
國際財務報導準則第17號「保險合約」之修正	民國112年1月1日
國際會計準則第1號之修正「負債之流動或非流動分類」	民國112年1月1日
國際會計準則第1號之修正「會計政策之揭露」	民國112年1月1日
國際會計準則第8號之修正「會計估計之定義」	民國112年1月1日
國際會計準則第16號之修正「不動產、廠房及設備：達到預定使用狀態前之價款」	民國111年1月1日
國際會計準則第37號之修正「虧損性合約-履行合約之成本」	民國111年1月1日
2018-2020週期之年度改善	民國111年1月1日

本集團經評估上述準則及解釋對本集團財務狀況與財務績效並無重大影響。

四、重大會計政策之彙總說明

編製本合併財務報告所採用之主要會計政策說明如下。除另有說明外，此等政策在所有報導期間一致地適用。

(一) 遵循聲明

本合併財務報告係依據證券發行人財務報告編製準則與金管會認可之國際財務報導準則、國際會計準則、解釋及解釋公告(以下簡稱 IFRSs)編製。

(二) 編製基礎

1. 除下列重要項目外，本合併財務報告係按歷史成本編製：

- (1) 按公允價值衡量之透過其他綜合損益按公允價值衡量之金融資產。
- (2) 按退休基金資產減除確定福利義務現值之淨額認列之確定福利負債。

2. 編製符合 IFRSs 之財務報告需要使用一些重要會計估計，在應用本集團的會計政策過程中亦需要管理階層運用其判斷，涉及高度判斷或複雜性之項目，或涉及合併財務報告之重大假設及估計之項目，請詳附註五說明。

(三) 合併基礎

1. 合併財務報告編製原則

- (1) 本集團將所有子公司納入合併財務報告編製之個體。子公司指受本集團控制之個體（包括結構型個體），當本集團暴露於來自對該個體之參與之變動報酬或對該等變動報酬享有權利，且透過對該個體之權力有能力影響該等報酬時，本集團即控制該個體。子公司自本集團取得控制之日起納入合併財務報告，於喪失控制之日起終止合併。
- (2) 集團內公司間之交易、餘額及未實現損益業已銷除。子公司之會計政策已作必要之調整，與本集團採用之政策一致。
- (3) 損益及其他綜合損益各組成部分歸屬於母公司業主及非控制權益；綜合損益總額亦歸屬於母公司業主及非控制權益，即使因而導致非控制權益發生虧損餘額。
- (4) 對子公司持股之變動若未導致喪失控制（與非控制權益之交易），係作為權益交易處理，亦即視為與業主間進行之交易。非控制權益之調整金額與所支付或收取對價之公允價值間之差額係直接認列於權益。
- (5) 當集團喪失對子公司之控制，對前子公司之剩餘投資係按公允價值重新衡量，並作為原始認列金融資產之公允價值或原始認列投資關聯企業或合資之成本，公允價值與帳面金額之差額認列為當期損益。對於先前認列於其他綜合損益與該子公司有關之所有金額，其會計處理與本集團若直接處分相關資產或負債之基礎相同，亦即如先前認列為其他綜合損益之利益或損失，於處分相關資產或負債時將被重分類為損益，則當喪失對子公司之控制時，將該利益或損失自權益重分類為損益。

2. 列入合併財務報告之子公司：

投資公司 名稱	子公司 名稱	業務性質	所持股權百分比		說明
			109年12月31日	108年12月31日	
中國貨櫃	中友船舶	船舶貨物裝卸承攬業	99.63	99.63	-
中國貨櫃	中櫃投資	一般投資業務	92.21	92.15	-
中國貨櫃	銘揚投資	一般投資業務	99.60	99.60	-
中友船舶	中櫃投資	一般投資業務	7.72	7.73	-

3. 未列入合併財務報告之子公司：無此情形。
4. 子公司會計期間不同之調整及處理方式：無此情形。
5. 重大限制：無此情形。
6. 對本集團具重大性之非控制權益之子公司：無此情形。

(四) 外幣換算

本集團內每一個體之財務報告所列之項目，均係以該個體營運所處主要經濟環境之貨幣（即功能性貨幣）衡量。本合併財務報告係以本公司之功能性貨幣「新台幣」作為表達貨幣列報。

外幣交易及餘額

1. 外幣交易採用交易日或衡量日之即期匯率換算為功能性貨幣，換算此等交易產生之換算差額認列為當期損益。
2. 外幣貨幣性資產及負債餘額，按資產負債表日之即期匯率評價調整，因調整而產生之換算差額認列為當期損益。
3. 外幣非貨幣性資產及負債餘額，屬透過損益按公允價值衡量者，按資產負債表日之即期匯率評價調整，因調整而產生之兌換差額認列為當期損益；屬透過其他綜合損益按公允價值衡量者，按資產負債表日之即期匯率評價調整，因調整而產生之兌換差額認列於其他綜合損益項目；屬非按公允價值衡量者，則按初始交易日之歷史匯率衡量。
4. 所有兌換損益於損益表之「其他利益及損失」列報。

(五) 資產負債區分流動及非流動之分類標準

1. 資產符合下列條件之一者，分類為流動資產：
 - (1) 預期將於正常營業週期中實現該資產，或意圖將其出售或消耗者。
 - (2) 主要為交易目的而持有者。
 - (3) 預期於資產負債表日後十二個月內實現者。
 - (4) 現金或約當現金，但於資產負債表日後至少十二個月交換或用以清償負債受到限制者除外。

本集團將所有不符合上述條件之資產分類為非流動。

2. 負債符合下列條件之一者，分類為流動負債：

- (1) 預期將於正常營業週期中清償者。
- (2) 主要為交易目的而持有者。
- (3) 預期於資產負債表日後十二個月內到期清償者。
- (4) 不能無條件將清償期限遞延至資產負債表日後至少十二個月者。負債之條款，可能依交易對方之選擇，以發行權益工具而導致清償者，不影響其分類。

本集團將所有不符合上述條件之負債分類為非流動。

(六) 約當現金

約當現金係指短期並具高度流動性之投資，該投資可隨時轉換成定額現金且價值變動之風險甚小。

(七) 透過其他綜合損益按公允價值衡量之金融資產

1. 係指原始認列時作一不可撤銷之選擇，將非持有供交易之權益工具投資的公允價值變動列報於其他綜合損益。
2. 本集團對於符合交易慣例之透過其他綜合損益按公允價值衡量之金融資產係採用交易日會計。
3. 本集團於原始認列時按其公允價值加計交易成本衡量，後續按公允價值衡量：

屬權益工具之公允價值變動認列於其他綜合損益，於除列時，先前認列於其他綜合損益之累積利益或損失後續不得重分類至損益，轉列至保留盈餘項下。當收取股利之權利確立，與股利有關之經濟效益很有可能流入，及股利金額能可靠衡量時，本集團於損益認列股利收入。

(八) 按攤銷後成本衡量之金融資產

1. 係指同時符合下列條件者：
 - (1) 在以收取合約現金流量為目的之經營模式下持有該金融資產。
 - (2) 該金融資產之合約條款產生特定日期之現金流量，完全為支付本金及流通在外本金金額之利息。
2. 本集團對於符合交易慣例之按攤銷後成本衡量之金融資產係採用交易日會計。
3. 本集團原始認列時按其公允價值加計交易成本衡量，後續採有效利息法按攤銷程序於流通期間內認列利息收入，及認列減損損失，並於除列時，將其利益或損失認列於損益。
4. 本集團持有不符合約當現金之定期存款，因持有期間短，折現之影響不重大，係以投資金額衡量。

(九) 應收帳款及票據

1. 係指依合約約定，已具無條件收取因移轉商品或勞務所換得對價金額權利之帳款及票據。
2. 屬未付息之短期應收帳款及票據，因折現之影響不大，本集團係以原始發票金額衡量。

(十) 金融資產減損

本集團於每一資產負債表日，就透過其他綜合損益按公允價值衡量之債務工具投資及按攤銷後成本衡量之金融資產與包含重大財務組成部分之應收帳款，考量所有合理且可佐證之資訊(包括前瞻性者)後，對自原始認列後信用風險並未顯著增加者，按 12 個月預期信用損失金額衡量備抵損失；對自原始認列後信用風險已顯著增加者，按存續期間預期信用損失金額衡量備抵損失；就不包含重大財務組成部分之應收帳款，按存續期間預期信用損失金額衡量備抵損失。

(十一) 金融資產之除列

當本集團對收取來自金融資產現金流量之合約權利失效時，將除列金融資產。

(十二) 存貨

本集團將預期使用期間為一年內，且並非僅供不動產、廠房及設備使用之備用零件及維修設備，列為存貨，並按成本與淨變現價值孰低者衡量。

(十三) 不動產、廠房及設備

1. 不動產、廠房及設備係以取得成本為入帳基礎，並將購建期間之有關利息資本化。
2. 後續成本只有在與該項目有關之未來經濟效益很有可能流入本集團，且該項目之成本能可靠衡量時，才包括在資產之帳面金額或認列為一項單獨資產。被重置部分之帳面金額應除列。所有其他維修費用發生時認列為當期損益。
3. 不動產、廠房及設備之後續衡量採成本模式，除土地不提折舊外，其他按估計耐用年限以直線法計提折舊。不動產、廠房及設備各項組成若屬重大，則單獨提列折舊。
4. 本集團於每一財務年度結束對各項資產之殘值、耐用年限及折舊方法進行檢視，若殘值及耐用年限之預期值與先前之估計不同時，或資產所含之未來經濟效益之預期消耗型態已有重大變動，則自變動發生日起依國際會計準則第 8 號「會計政策、會計估計變動及錯誤」之會計估計變動規定處理。各項資產之耐用年限如下：

房屋建築	25年~40年
機器設備	2年~30年
運輸設備	5年~10年
租賃改良	2年~30年
雜項設備	2年~17年

(十四) 承租人之租賃交易－使用權資產/租賃負債

- 租賃資產於可供本集團使用之日認列為使用權資產及租賃負債。當租賃合約係屬短期租賃或低價值標的資產之租賃時，將租賃給付採直線法於租賃期間認列為費用。
- 租賃負債於租賃開始日將尚未支付之租賃給付按本集團增額借款利率折現後之現值認列，租賃給付包括：
 - (1) 固定給付，減除可收取之任何租賃誘因；及
 - (2) 取決於某項指數或費率之變動租賃給付。
 後續採利息法按攤銷後成本法衡量，租賃期間提列利息費用。當非屬合約修改造成租賃期間或租賃給付變動時，將重評估租賃負債，並將再衡量數調整使用權資產。
- 使用權資產於租賃開始日按成本認列，成本包括：
 - (1) 租賃負債之原始衡量金額；
 - (2) 於開始日或之前支付之任何租賃給付；及
 - (3) 發生之任何原始直接成本。
 後續採成本模式衡量，於使用權資產之耐用年限屆滿時或租賃期間屆滿時兩者之較早者，提列折舊費用。當租賃負債重評估時，使用權資產將調整租賃負債之任何再衡量數。

(十五) 投資性不動產

投資性不動產以取得成本認列，後續衡量採成本模式。

(十六) 無形資產

電腦軟體以取得成本認列，依直線法按估計耐用年限 5 年攤銷。

(十七) 非金融資產減損

本集團於資產負債表日針對有減損跡象之資產，估計其可回收金額，當可回收金額低於其帳面價值時，則認列減損損失。可回收金額係指一項資產之公允價值減處分成本或其使用價值，兩者較高者。當以前年度已認列資產減損之情況不存在或減少時，則迴轉減損損失，惟迴轉減損損失而增加之資產帳面金額，不超過該資產若未認列減損損失情況下減除折舊或攤銷後之帳面金額。

(十八) 借款

係指向銀行借入之長、短期款項。本集團於原始認列時按其公允價值減除交易成本衡量，後續就減除交易成本後之價款與贖回價值之任何差額，採有效利息法按攤銷程序於流通期間內認列利息費用於損益。

(十九) 應付帳款及票據

1. 係指因賒購原物料、商品或勞務所發生之債務及因營業與非因營業而發生之應付票據。
2. 屬未付息之短期應付帳款及票據，因折現之影響不大，本集團係以原始發票金額衡量。

(二十) 金融負債之除列

本集團於合約明定之義務履行、取消或到期時，除列金融負債。

(二十一) 金融資產及負債之互抵

當有法律上可執行之權利將所認列之金融資產及負債金額抵銷，且意圖以淨額基礎交割或同時實現資產及清償負債時，始可將金融資產及金融負債互抵，並於資產負債表中以淨額表達。

(二十二) 員工福利

1. 短期員工福利

短期員工福利係以預期支付之非折現金額衡量，並於相關服務提供時認列為費用。

2. 退休金

(1) 確定提撥計畫

對於確定提撥計畫，係依權責發生基礎將應提撥之退休基金數額認列為當期之退休金成本。預付提撥金於可退還現金或減少未來給付之範圍內認列為資產。

(2) 確定福利計畫

A. 確定福利計畫下之淨義務係以員工當期或過去服務所賺得之未來福利金額折現計算，並以資產負債表日之確定福利義務現值減除計畫資產之公允價值。確定福利淨義務每年由精算師採用預計單位福利法計算，折現率係使用資產負債表日與確定福利計畫之貨幣及期間一致之政府公債（於資產負債表日）之市場殖利率。

B. 確定福利計畫產生之再衡量數於發生當期認列於其他綜合損益，並表達於保留盈餘。

3. 員工酬勞及董監酬勞

員工酬勞及董監事酬勞係於具法律或推定義務且金額可合理估計時，認列為費用及負債。嗣後決議實際配發金額與估列金額有差異時，則按會計估計變動處理。另以股票發放員工酬勞者，計算股數之基礎為董事會決議日前一日收盤價。

(二十三) 員工股份基礎給付

以權益交割之股份基礎給付協議係於給與日以所給與權益工具之公允價值衡量所取得之員工勞務，於既得期間認列為酬勞成本，並相對調整權益。權益工具之公允價值應反映市價既得條件及非既得條件之影響。認列之酬勞成本係隨著預期將符合服務條件及非市價既得條件之獎酬數量予以調整，直至最終認列金額係以既得日既得數量認列。

(二十四) 所得稅

1. 所得稅費用包含當期及遞延所得稅。除與列入其他綜合損益或直接列入權益之項目有關之所得稅分別列入其他綜合損益或直接列入權益外，所得稅係認列損益。
2. 本集團依據營運及產生應課稅所得之所在國家在資產負債表日已立法或已實質性立法之稅率計算當期所得稅。管理階層就適用所得稅相關法規定期評估所得稅申報之狀況，並在適用情況下根據預期須向稅捐機關支付之稅款估列所得稅負債。未分配盈餘依所得稅法加徵之所得稅，嗣盈餘產生年度之次年度於股東會通過盈餘分派案後，始就實際盈餘之分派情形，認列未分配盈餘所得稅費用。
3. 遞延所得稅採用資產負債表法，按資產及負債之課稅基礎與其於合併資產負債表之帳面金額所產生之暫時性差異認列。源自於原始認列之商譽所產生之遞延所得稅負債則不予認列，若遞延所得稅源自於交易（不包括企業合併）中對資產或負債之原始認列，且在交易當時未影響會計利潤或課稅所得（課稅損失），則不予認列。若投資子公司產生之暫時性差異，本集團可以控制暫時性差異迴轉之時點，且暫時性差異很有可能於可預見之未來不會迴轉者則不予認列。遞延所得稅採用在資產負債表日已立法或已實質性立法，並於有關之遞延所得稅資產實現或遞延所得稅負債清償時預期適用之稅率（及稅法）為準。
4. 遞延所得稅資產於暫時性差異很有可能用以抵減未來應課稅所得之範圍內認列，並於每一資產負債表日重評估未認列及已認列之遞延所得稅資產。

(二十五) 股本

1. 普通股分類為權益。直接歸屬於發行新股或認股權之增額成本以扣除所得稅後之淨額於權益中列為價款減項。
2. 本公司買回已發行股票時，將所支付之對價包括任何可直接歸屬之增額成本以稅後淨額認列為股東權益之減項。買回之股票後續再發行時，所收取之對價扣除任何可直接歸屬之增額成本及所得稅影響後與帳面價值之差額認列為股東權益之調整。

(二十六) 股利分配

分派予本公司股東之股利於本公司股東會決議或董事會特別決議分派股利時於財務報告認列，分派現金股利認列為負債。

(二十七) 收入認列

1. 勞務服務

本集團提供經營港埠碼頭及集散站、船舶貨物裝卸相關服務。勞務收入於服務提供予客戶之財務報導期間內依實際作業量認列為收入。

2. 維修服務

本集團部分客戶合約中包含貨櫃之維修服務，維修收入於服務提供予客戶之財務報導期間內依實際作業量認列為收入。

3. 租賃服務

本集團經營工作貨棚及場地之出租業務係依合約期間內逐期認列收入。

(二十八) 營運部門

本集團營運部門資訊與提供給主要營運決策者之內部管理報告採一致之方式報導。主要營運決策者負責分配資源予營運部門並評估其績效，經辨識本集團之主要營運決策者為董事會。

五、重大會計判斷、估計及假設不確定性之主要來源

本集團編製本合併財務報告時，管理階層已運用其判斷以決定所採用之會計政策，並依據資產負債表日當時之情況對於未來事件之合理預期以作出會計估計及假設。所作出之重大會計估計與假設可能與實際結果存有差異，將考量歷史經驗及其他因子持續評估及調整。該等估計及假設具有導致資產及負債帳面金額於下個財務年度重大調整之風險。請詳下列對重大會計判斷、估計與假設不確定性之說明：

(一) 會計政策採用之重要判斷

無此情形。

(二)重要會計估計及假設

1. 有形資產之耐用年限評估

本集團原係依據以往年度之實際使用經驗為基礎，採用 2 年至 25 年不等年限提列不動產、廠房及設備-機器設備之折舊，為延長部份機器設備之未來使用年限，投入結構性修繕及更新改良。本集團民國 108 年 4 月 1 日起變動部份機器設備之估計耐用年限，部份投入改良及修繕之機器設備延長 5 至 6 年不等年限，此次估計變動對民國 109 年 1 月 1 日至 12 月 31 日及民國 108 年 4 月 1 日至 12 月 31 日折舊費用影響金額分別減少約 \$15,930 及 \$27,679。

2. 有形資產之減損評估

資產減損評估過程中，本集團需依賴主觀判斷並依據資產使用模式及產業特性，決定特定資產群組之獨立現金流量、資產耐用年數及未來可能產生之收益與費損，任何由於經濟狀況之變遷或集團策略所帶來的估計改變均可能在未來造成重大減損。

民國 109 年 12 月 31 日，本集團認列減損損失後之機器設備為 \$1,580,965。

六、重要會計項目之說明

(一)現金及約當現金

	109年12月31日	108年12月31日
庫存現金及週轉金	\$ 880	\$ 880
支票存款及活期存款	549,365	395,034
	<u>\$ 550,245</u>	<u>\$ 395,914</u>

1. 本集團往來之金融機構信用品質良好，且本集團與多家金融機構往來以分散信用風險，預期發生違約之可能性甚低。

2. 本集團將持有原始到期日超過三個月以上之定期存款及受限制之定期存款轉列「按攤銷後成本衡量之金融資產」項下，請詳附註六(三)註明。

(二)透過其他綜合損益按公允價值衡量之金融資產

項	目	109年12月31日	108年12月31日
流動項目：			
權益工具			
上市櫃公司股票	\$	39,348	\$ 39,348
評價調整		51,787	4,530
合計	<u>\$</u>	<u>91,135</u>	<u>\$ 43,878</u>

1. 本集團選擇將屬策略性投資之權益工具投資分類為透過其他綜合損益按公允價值衡量之金融資產，該等投資民國 109 年度及 108 年度認列其他綜合損益之公允價值變動分別為\$47,257 及\$1,780。
2. 本集團民國 109 年度及 108 年度因投資透過其他綜合損益按公允價值衡量之金融資產獲配之股利收入分別為\$1,740 及\$1,188。
3. 在不考慮所持有之擔保品或其他信用增強之情況下，最能代表本集團持有透過其他綜合損益按公允價值衡量之金融資產，民國 109 年及 108 年 12 月 31 日信用風險最大之暴險金額為其帳面金額。
4. 相關信用風險資訊請詳附註十二(二)。

(三)按攤銷後成本衡量之金融資產

項目	109年12月31日	108年12月31日
流動項目：		
三個月以上到期之定期存款	\$ 10,000	\$ 10,000
非流動項目：		
質押活期存款	\$ 59,823	\$ -
質押定期存款	60,664	299,753
合計	\$ 120,487	\$ 299,753

1. 按攤銷後成本衡量之金融資產認列損益之明細如下：

	109年度	108年度
利息收入	\$ 2,080	\$ 3,300

2. 在不考慮所持有之擔保品或其他信用增強之情況下，最能代表本集團持有按攤銷後成本衡量之金融資產，民國 109 年及 108 年 12 月 31 日信用風險最大之暴險金額為其帳面金額。
3. 本集團將按攤銷後成本衡量之金融資產提供作為質押擔保之情形請詳附件八。
4. 本集團往來之金融機構信用品質良好，預期發生違約之可能性甚低，民國 109 年度及 108 年度均未有提列備抵損失之情形。
5. 相關按攤銷後成本衡量之金融資產信用風險資訊請詳附註十二(二)。

(四) 應收票據及帳款(含關係人)

	<u>109年12月31日</u>	<u>108年12月31日</u>
應收票據	\$ 3,506	\$ 17,152
減：備抵損失	(2)	(84)
	<u>\$ 3,504</u>	<u>\$ 17,068</u>
應收帳款	\$ 508,825	\$ 535,624
應收帳款-關係人	7,969	6,013
減：備抵損失	(15,192)	(15,152)
	<u>\$ 501,602</u>	<u>\$ 526,485</u>

1. 民國 109 年及 108 年 12 月 31 日之應收帳款及應收票據餘額均為客戶合約所產生，另民國 108 年 1 月 1 日客戶合約之應收帳款及應收票據餘額 \$540,859。

2. 相關信用風險資訊請詳附註十二(二)。

(五) 存貨

	<u>109年12月31日</u>		
	<u>成本</u>	<u>備抵跌價損失</u>	<u>帳面金額</u>
物料	<u>\$ 133,118</u>	<u>(\$ 5,320)</u>	<u>\$ 127,798</u>
	<u>108年12月31日</u>		
	<u>成本</u>	<u>備抵跌價損失</u>	<u>帳面金額</u>
物料	<u>\$ 110,293</u>	<u>(\$ 3,972)</u>	<u>\$ 106,321</u>

本集團當期認列為費損之成本：

	<u>109年度</u>	<u>108年度</u>
勞務成本	\$ 2,502,049	\$ 2,541,998
消耗性用品(帳列存貨)跌價損失	1,348	632
	<u>\$ 2,503,397</u>	<u>\$ 2,542,630</u>

(以下空白)

(六) 不動產、廠房及設備

109年

	土地	房屋及建築	機器設備	運輸設備	租賃改良	雜項設備	未完工程及 待驗設備	合計
1月1日								
成本	\$ 2,919,514	\$ 177,605	\$ 3,117,920	\$ 1,365	\$ 310,174	\$ 84,606	\$ 56,272	\$ 6,667,456
累計折舊及減損	(150,723)	(171,741)	(1,593,570)	(303)	(229,000)	(64,841)	-	(2,210,178)
	<u>\$ 2,768,791</u>	<u>\$ 5,864</u>	<u>\$ 1,524,350</u>	<u>\$ 1,062</u>	<u>\$ 81,174</u>	<u>\$ 19,765</u>	<u>\$ 56,272</u>	<u>\$ 4,457,278</u>
1月1日	\$ 2,768,791	\$ 5,864	\$ 1,524,350	\$ 1,062	\$ 81,174	\$ 19,765	\$ 56,272	\$ 4,457,278
增添	9,626	9,552	40,044	-	813	3,830	7,066	70,931
處分-成本	-	-	(104,615)	-	(3,330)	(1,739)	-	(109,684)
處分-累計折舊	-	-	64,836	-	3,330	1,739	-	69,905
重分類	-	-	223,591	-	38,485	4,973	(42,380)	224,669
折舊費用	-	(3,819)	(167,241)	(228)	(22,543)	(6,918)	-	(200,749)
12月31日	<u>\$ 2,778,417</u>	<u>\$ 11,597</u>	<u>\$ 1,580,965</u>	<u>\$ 834</u>	<u>\$ 97,929</u>	<u>\$ 21,650</u>	<u>\$ 20,958</u>	<u>\$ 4,512,350</u>
12月31日								
成本	\$ 2,929,140	\$ 187,157	\$ 3,276,940	\$ 1,365	\$ 346,142	\$ 91,670	\$ 20,958	\$ 6,853,372
累計折舊及減損	(150,723)	(175,560)	(1,695,975)	(531)	(248,213)	(70,020)	-	(2,341,022)
	<u>\$ 2,778,417</u>	<u>\$ 11,597</u>	<u>\$ 1,580,965</u>	<u>\$ 834</u>	<u>\$ 97,929</u>	<u>\$ 21,650</u>	<u>\$ 20,958</u>	<u>\$ 4,512,350</u>

108年

	土地	房屋及建築	機器設備	運輸設備	租賃改良	雜項設備	未完工程及 待驗設備	合計
1月1日								
成本	\$ 2,919,514	\$ 170,879	\$ 3,067,849	\$ 2,222	\$ 308,784	\$ 79,314	\$ 15,849	\$ 6,564,411
累計折舊及減損	(150,723)	(170,384)	(1,439,243)	(923)	(207,907)	(59,712)	-	(2,028,892)
	<u>\$ 2,768,791</u>	<u>\$ 495</u>	<u>\$ 1,628,606</u>	<u>\$ 1,299</u>	<u>\$ 100,877</u>	<u>\$ 19,602</u>	<u>\$ 15,849</u>	<u>\$ 4,535,519</u>
1月1日	\$ 2,768,791	\$ 495	\$ 1,628,606	\$ 1,299	\$ 100,877	\$ 19,602	\$ 15,849	\$ 4,535,519
增添	-	6,726	42,647	-	1,390	7,634	42,583	100,980
處分-成本	-	-	(17,404)	(857)	-	(2,487)	-	(20,748)
處分-累計折舊	-	-	17,397	849	-	2,474	-	20,720
重分類	-	-	24,828	-	-	145	(2,160)	22,813
折舊費用	-	(1,357)	(171,724)	(229)	(21,093)	(7,603)	-	(202,006)
12月31日	<u>\$ 2,768,791</u>	<u>\$ 5,864</u>	<u>\$ 1,524,350</u>	<u>\$ 1,062</u>	<u>\$ 81,174</u>	<u>\$ 19,765</u>	<u>\$ 56,272</u>	<u>\$ 4,457,278</u>
12月31日								
成本	\$ 2,919,514	\$ 177,605	\$ 3,117,920	\$ 1,365	\$ 310,174	\$ 84,606	\$ 56,272	\$ 6,667,456
累計折舊及減損	(150,723)	(171,741)	(1,593,570)	(303)	(229,000)	(64,841)	-	(2,210,178)
	<u>\$ 2,768,791</u>	<u>\$ 5,864</u>	<u>\$ 1,524,350</u>	<u>\$ 1,062</u>	<u>\$ 81,174</u>	<u>\$ 19,765</u>	<u>\$ 56,272</u>	<u>\$ 4,457,278</u>

1. 不動產、廠房及設備累計減損情形：

	109年12月31日	108年12月31日
土地	\$ 150,723	\$ 150,723
房屋及建築	4,188	4,188
	<u>\$ 154,911</u>	<u>\$ 154,911</u>

2. 以不動產、廠房及設備提供擔保之資訊，請詳附註八之說明。

3. 本集團民國 81 年辦理資產重估價，重估增值總額計\$3,090,341，並於民國 93 年度經政府徵收後，重估增值餘額為\$2,889,413，截至民國 109 年 12 月 31 日止，重估增值提列之土地增值稅準備\$919,025 帳列為遞延所得稅負債，及未實現土地重估增值提列之特別盈餘公積為\$1,730,467。

(七)租賃交易－承租人

1. 本集團租賃之標的資產包括土地、建物、運輸設備、雜項設備及其他設備，土地及建物租賃合約之期間介於 1 到 30 年，其他設備租賃合約之期間介於 1 到 5 年。租賃合約是採個別協商並包含各種不同的條款及條件，除租賃之資產不得用作借貸擔保外，未有加諸其他之限制。

2. 使用權資產之帳面價值與認列之折舊費用資訊如下：

	109年12月31日	108年12月31日
	帳面金額	帳面金額
土地	\$ 1,549,053	\$ 1,635,986
房屋	3,278,366	3,464,257
運輸設備	7,869	8,577
雜項設備	991	1,168
其他設備	38,017	39,643
	<u>\$ 4,874,296</u>	<u>\$ 5,149,631</u>

	109年度	108年度
	折舊費用	折舊費用
土地	\$ 118,899	\$ 117,844
房屋	285,936	278,794
運輸設備	8,288	7,492
雜項設備	636	612
其他設備	1,944	1,940
	<u>\$ 415,703</u>	<u>\$ 406,682</u>

3. 本集團民國 109 年度及 108 年度使用權資產之增添分別為\$46,813 及 \$230,366。

4. 與租賃合約有關之損益項目資訊如下：

	<u>109年度</u>	<u>108年度</u>
<u>影響當期損益之項目</u>		
租賃負債之利息費用	\$ 105,916	\$ 110,932

5. 本集團民國 109 年度及 108 年度租賃現金流出總額分別為\$496,610 及 \$481,812。

6. 變動租賃給付對租賃負債之影響

本集團租賃合約中採變動租賃給付條款之標的有基隆港西及台中港碼頭等，部分租賃係依當地物價指數變動，租金變動視為現有租賃之修改，再衡量租賃負債及調整使用權資產帳面價值。

7. 本集團與台中港務分公司及基隆港務分公司簽訂之租賃合約詳附註九(二)1。

8. 本集團採用「新型冠狀病毒肺炎相關之租金減讓」之實務權宜作法，民國 109 年度認列租金補助款收入金額為\$5,596，帳列其他收入，請詳附註六(二十)。

(八) 投資性不動產

	<u>109年12月31日</u>	<u>108年12月31日</u>
<u>投資性不動產-土地</u>		
成本	\$ 52,226	\$ 52,226
累計折舊及減損	-	-
	<u>\$ 52,226</u>	<u>\$ 52,226</u>

1. 本集團持有之投資性不動產係屬都市計畫保護區且無土地交易，故其公允價值無法可靠衡量，民國 109 年及 108 年 12 月 31 日之政府公告現值分別為\$169,194 及\$169,194。

2. 以投資性不動產提供擔保之資訊，請詳附註八之說明。

(九) 其他非流動資產

	<u>109年12月31日</u>	<u>108年12月31日</u>
預付設備款	\$ 120,505	\$ 234,053
存出保證金	1,781	477
其他	7	7
	<u>\$ 122,293</u>	<u>\$ 234,537</u>

預付設備款係預付購置機器設備及無形資產之支出。

(十) 短期借款

<u>借款性質</u>	<u>109年12月31日</u>	<u>利率區間</u>	<u>擔保品</u>
銀行借款			
擔保借款	\$ 225,000	1.08%~1.21%	土地及股票
信用借款	<u>270,000</u>	0.83%~1.25%	無
	<u>\$ 495,000</u>		
<u>借款性質</u>	<u>108年12月31日</u>	<u>利率區間</u>	<u>擔保品</u>
銀行借款			
擔保借款	\$ 280,000	1.05%~1.40%	土地及股票
信用借款	<u>390,000</u>	0.95%~1.45%	無
	<u>\$ 670,000</u>		

1. 部份短期借款係由董事長林宏年先生擔任連帶保證人。
2. 短期借款之擔保情形，請詳附註八。

(以下空白)

(十一) 長期借款

借款性質	借款期間及還款方式	利率區間	擔保品	109年12月31日
長期銀行借款				
擔保借款	自105年8月5日至115年8月5日，按月付息並按季攤還本金，其餘到期償還。	1.36%	土地、房屋及建築及投資性不動產	\$ 778,000
擔保借款	自105年8月5日至115年8月5日，按月繳息並按月攤還本金，其餘到期償還。	1.36%	土地、房屋及建築及投資性不動產	213,333
擔保借款	自109年9月29日至112年9月28日，按月繳息並按季攤還本金，其餘到期償還。	1.49%	機器設備	120,750
擔保借款	自107年12月25日至114年12月25日，按月付息，本金按月攤還。	1.34%	機器設備	76,865
擔保借款	自105年7月28日至110年7月28日，按月付息，本金按季攤還。	1.33%	機器設備	30,136
信用借款	自107年12月25日至114年12月25日，按月付息，本金按月攤還。	1.36%	無	45,692
擔保借款	自106年5月15日至111年5月15日，按月付息，本金按月攤還。	1.38%	機器設備	16,660
				<u>1,281,436</u>
減：一年或一營業週期內到期之長期借款				<u>(110,751)</u>
				<u>\$ 1,170,685</u>

借款性質	借款期間及還款方式	利率區間	擔保品	108年12月31日
長期銀行借款				
擔保借款	自105年8月5日至110年8月5日，按月付息並按季攤還本金，其餘到期償還。	1.64%	土地、房屋及建築及投資性不動產	\$ 782,000
擔保借款	自105年8月5日至110年8月5日，按月繳息並按月攤還本金，其餘到期償還。	1.64%	土地、房屋及建築及投資性不動產	233,333
擔保借款	自107年12月25日至114年12月25日，按月付息，本金按月攤還。	1.65%	機器設備	91,596
擔保借款	自105年7月28日至110年7月28日，按月付息，本金按季攤還。	1.58%	機器設備	70,316
信用借款	自107年12月25日至114年12月25日，按月付息，本金按月攤還。	1.67%	無	54,444
擔保借款	自106年5月15日至111年5月15日，按月付息，本金按月攤還。	1.64%	機器設備	28,420
				1,260,109
減：一年或一營業週期內到期之長期借款				(99,275)
				<u>\$ 1,160,834</u>

1. 部份長期借款係由董事長林宏年先生擔任連帶保證人。

2. 長期借款之擔保情形，請詳附註八。

(十二) 其他非流動負債

	109年12月31日	108年12月31日
應計退休金負債	\$ 87,034	\$ 98,072
存入保證金	1,029	1,029
其他	9,312	9,312
	<u>\$ 97,375</u>	<u>\$ 108,413</u>

(十三) 退休金

1.(1) 本集團依據「勞動基準法」之規定，訂有確定福利之退休辦法，適用民國 94 年 7 月 1 日實施「勞工退休金條例」前所有正式員工之服務年資，以及實施「勞工退休金條例」後選擇繼續適用勞動基準法員工之後續服務年資。員工符合退休條件者，退休金之支付係根據服務年資及退休前 6 個月之平均薪資計算，15 年以內(含)的服務年資每滿一年給予兩個基數，超過 15 年之服務年資每滿一年給予一個基數，惟累積最高以 45 個基數為限。本集團按月就薪資總額 2% 提撥退休基金，以勞工退休準備金監督委員會之名義專戶儲存於台灣銀行。另本公司每年年度終了前，估算前項勞工退休準備金專戶餘額，若該餘額不足給付次一年度內預估符合退休條件之勞工依前述計算之退休金數額，本公司將於次年度三月底前一次提撥其差額。

(2) 資產負債表認列之金額如下：

	<u>109年12月31日</u>	<u>108年12月31日</u>
確定福利義務現值	(\$ 325,219)	(\$ 348,682)
計畫資產公允價值	<u>238,185</u>	<u>250,610</u>
淨確定福利負債	<u>(\$ 87,034)</u>	<u>(\$ 98,072)</u>

(3) 淨確定福利負債之變動如下：

	<u>確定福利義務現值</u>	<u>計畫資產公允價值</u>	<u>淨確定福利負債</u>
109年			
1月1日餘額	(\$ 348,682)	\$ 250,610	(\$ 98,072)
當期服務成本	(6,108)	-	(6,108)
利息(費用)收入	(2,227)	<u>1,579</u>	(648)
	<u>(357,017)</u>	<u>252,189</u>	<u>(104,828)</u>
再衡量數：			
計畫資產報酬(不包括包含於利息收入或費用之金額)	-	8,531	8,531
人口統計假設變動影響數	(11)	-	(11)
財務假設變動影響數	(9,452)	-	(9,452)
經驗調整	<u>4,019</u>	<u>-</u>	<u>4,019</u>
	<u>(5,444)</u>	<u>8,531</u>	<u>3,087</u>
提撥退休基金	-	14,707	14,707
支付退休金	<u>37,242</u>	<u>(37,242)</u>	<u>-</u>
12月31日餘額	<u>(\$ 325,219)</u>	<u>\$ 238,185</u>	<u>(\$ 87,034)</u>

	<u>確定福利義務現值</u>	<u>計畫資產公允價值</u>	<u>淨確定福利負債</u>
108年			
1月1日餘額	(\$ 360,352)	\$ 229,342	(\$ 131,010)
當期服務成本	(6,730)	-	(6,730)
利息(費用)收入	(3,306)	2,059	(1,247)
	<u>(370,388)</u>	<u>231,401</u>	<u>(138,987)</u>
再衡量數：			
計畫資產報酬(不包括包含於利息收入或費用之金額)	-	8,386	8,386
人口統計假設變動影響數	(56)	-	(56)
財務假設變動影響數	(11,408)	-	(11,408)
經驗調整	8,876	-	8,876
	<u>(2,588)</u>	<u>8,386</u>	<u>5,798</u>
提撥退休基金	-	34,201	34,201
支付退休金	24,294	(23,378)	916
12月31日餘額	<u>(\$ 348,682)</u>	<u>\$ 250,610</u>	<u>(\$ 98,072)</u>

(4) 本集團之確定福利退休計畫基金資產，係由臺灣銀行按該基金年度投資運用計畫所定委託經營項目之比例及金額範圍內，依勞工退休基金收支保管及運用辦法第六條之項目（即存放國內外之金融機構，投資國內外上市、上櫃或私募之權益證券及投資國內外不動產之證券化商品等）辦理委託經營，相關運用情形係由勞工退休基金監理會進行監督。該基金之運用，其每年決算分配之最低收益，不得低於依當地銀行二年定期存款利率計算之收益，若有不足，則經主管機關核准後由國庫補足。因本集團無權參與該基金之運作及管理，故無法依國際會計準則第19號第142段規定揭露計畫資產公允價值之分類。民國109年及108年12月31日構成該基金總資產之公允價值，請詳政府公告之各年度之勞工退休基金運用報告。

(5) 有關退休金之精算假設彙總如下：

	<u>109年度</u>	<u>108年度</u>
折現率	<u>0.20%、0.30%</u>	<u>0.55%、0.70%</u>
未來薪資增加率	<u>2.00%、2.00%</u>	<u>2.00%、2.00%</u>

對於未來死亡率之假設係按照臺灣壽險業第五回經驗生命表。

因採用之主要精算假設變動而影響之確定福利義務現值分析如下：

	折現率		未來薪資增加率	
	增加0.25%	減少0.25%	增加0.25%	減少0.25%
109年12月31日				
對確定福利義務現值之影響	(\$ 6,067)	\$ 6,259	\$ 6,137	(\$ 5,981)
108年12月31日				
對確定福利義務現值之影響	(\$ 6,531)	\$ 6,740	\$ 6,635	(\$ 6,463)

上述之敏感度分析係基於其他假設不變的情況下分析單一假設變動之影響。實務上許多假設的變動則可能是連動的。敏感度分析係與計算資產負債表之淨退休金負債所採用的方法一致。

本期編製敏感度分析所使用之方法與假設與前期相同。

(6)本集團民國110年度預計支付予退休計畫之提撥金為\$11,357。

(7)截至民國109年12月31日止，該退休計畫之加權平均存續期間為4~8年。退休金支付之到期分析如下：

短於1年	\$	16,635
1-2年		20,315
2-5年		81,539
5年以上		213,387
	\$	<u>331,876</u>

2.(1)自民國94年7月1日起，本集團依據「勞工退休金條例」，訂有確定提撥之退休辦法，適用於本國籍之員工。本集團就員工選擇適用「勞工退休金條例」所定之勞工退休金制度部分，每月按薪資之6%提繳勞工退休金至勞保局員工個人帳戶，員工退休金之支付依員工個人之退休金專戶及累積收益之金額採月退休金或一次退休金方式領取。

(2)民國109年度及108年度，本集團依上述退休金辦法認列之退休金成本分別為\$35,731及\$35,238。

(十四)股份基礎給付

1.民國108年度，本集團之股份基礎給付協議如下：

協議之類型	給與日	給與數量	合約期間	既得條件
現金增資保留員工認購	108.1.31	2,500	NA	立即既得

上述股份基礎給付協議均係以權益交割。

2. 上述股份基礎給付協議之詳細資訊如下：

	108年	
	認股權 數量	加權平均 履約價格(元)
1月1日期初流通在外認股權	-	\$ -
本期給與認股權	2,500	11.8
本期執行認股權	1,157	11.8
本期逾期失效認股權	(1,343)	11.8
12月31日期末流通在外認股權	-	-
12月31日期末可執行認股權	-	-

3. 民國 108 年度執行之認股權於執行日之加權平均股價為 13.3 元。

4. 資產負債表日流通在外之認股權到期日及履約價格如下：

		108年12月31日	
核准發行日	到期日	股數 (仟股)	履約價格 (元)
108年1月31日	108年3月6日	2,500	\$ 11.8

5. 股份基礎給付交易產生之費用如下：

	108年度
權益交割	\$ 3,750

(十五)股本

1. 截至民國 109 年 12 月 31 日止，本公司額定資本額為新台幣 1,800,000 仟元，分為 180,000 仟股，實收資本額為新台幣 1,484,235 仟元，每股面額新台幣 10 元。本公司已發行股份之股款均已收訖。

本公司普通股期初與期末流通在外股數調節如下：

	109年(仟股)	108年(仟股)
1月1日	148,423	123,423
現金增資	-	25,000
12月31日	148,423	148,423

2. 庫藏股

(1) 本集團透過子公司收回股份原因及數量：

			109年12月31日	
持有公司	被持有股份之名稱	收回原因	股數(仟股)	帳面金額
中櫃投資	中國貨櫃	閒置資金運用	5,028	\$ 215,226
銘揚投資	中國貨櫃	閒置資金運用	7,343	313,761
			108年12月31日	
持有公司	被持有股份之名稱	收回原因	股數(仟股)	帳面金額
中櫃投資	中國貨櫃	閒置資金運用	5,028	\$ 215,226
銘揚投資	中國貨櫃	閒置資金運用	7,343	313,761

(2) 證券交易法規定公司對買回發行在外股份之數量比例，不得超過公司已發行股份總數百分之十，收買股份之總金額，不得逾保留盈餘加計發行股份溢價及已實現之資本公積金額。

(3) 本集團持有之庫藏股票於未轉讓前亦不得享有股東權利。

(4) 本集團透過子公司處分本公司股份時，處分損益將增加或減少資本公積-庫藏股交易，如有不足，差額認列為保留盈餘之調整。

(十六) 資本公積

依公司法規定，超過票面金額發行股票所得之溢額及受領贈與之所得之資本公積，除得用於彌補虧損外，於公司無累積虧損時，按股東原有股份之比例發給新股或現金。另依證券交易法之相關規定，以上開資本公積撥充資本時，每年以其合計數不超過實收資本額百分之十為限。公司非於盈餘公積填補資本虧損仍有不足時，不得以資本公積補充之。

	109年					
	發行溢價	庫藏股票 交易	取得或處分 子公司股權與 帳面價值差額	員工 認股權	其他	合計
1月1日	\$ 82,812	\$ 3,498	\$ 25	\$ 3,452	\$ 9,878	\$ 99,665
發放予子公司股利 調整資本公積	-	2,103	-	-	-	2,103
12月31日	\$ 82,812	\$ 5,601	\$ 25	\$ 3,452	\$ 9,878	\$ 101,768

	取得或處分					合計
	發行溢價	庫藏股票 交易	子公司股權與 帳面價值差額	員工 認股權	其他	
1月1日	\$ 36,077	\$ 5,153	\$ 25	\$ 1,437	\$ 9,878	\$ 52,570
員工執行認股權	1,735	-	-	-	-	1,735
現金增資	45,000	-	-	-	-	45,000
處分庫藏股票	-	(5,153)	-	-	-	(5,153)
按持股比例認列失 效之員工認股權	-	-	-	2,015	-	2,015
發放予子公司股利 調整資本公積	-	3,498	-	-	-	3,498
12月31日	<u>\$ 82,812</u>	<u>\$ 3,498</u>	<u>\$ 25</u>	<u>\$ 3,452</u>	<u>\$ 9,878</u>	<u>\$ 99,665</u>

(十七) 保留盈餘

1. 依本公司章程規定，年度總決算如有盈餘，除依法完納一切稅捐外，應先彌補以往年度虧損，而盈餘之分派為就當年度可分配盈餘依法提列10%為法定盈餘公積及特別盈餘公積後，如尚有盈餘應依股東會決議保留或分派之；以現金股利發放時，本公司依據法令規定，授權董事會經特別決議後行之，並報告股東會。
2. 本公司股利政策如下：本公司所營事業屬成熟期產業，每年獲利穩定，就當年度可分配盈餘扣法定盈餘公積及特別盈餘公積後，提撥股東股息及紅利30%至80%(其中最少20%以現金股利方式發放)。
3. 法定盈餘公積除彌補公司虧損及按股東原有股份之比例發給新股或現金外，不得使用之，惟發給新股或現金者，以該項公積超過實收資本額百分之二十五之部分為限。
4. (1) 本公司分派盈餘時，依法令規定須就當年度資產負債表日之其他權益項目借方餘額提列特別盈餘公積始得分派，嗣後其他權益項目借方餘額迴轉時，迴轉金額得列入可供分派盈餘中。
(2) 首次採用IFRSs時，民國101年4月6日金管證發字第1010012865號函提列之特別盈餘公積，本集團於嗣後使用、處分或重分類相關資產時，就原提列特別盈餘公積之比例予以迴轉，前述相關資產若為投資性不動產時，屬土地部分於處分或重分類時迴轉，屬土地以外之部分，則於使用期間逐期迴轉。

5. 本公司分別於民國 109 年 5 月 28 日及 108 年 6 月 26 日經股東會決議通過民國 108 年度及 107 年度盈餘分派案如下：

	108年度		107年度	
	金額	每股股利(元)	金額	每股股利(元)
法定盈餘公積	\$ 3,538		\$ 5,847	
現金股利	25,232	\$ 0.17	41,964	\$ 0.28
	<u>\$ 28,770</u>		<u>\$ 47,811</u>	

6. 本公司民國 110 年 2 月 24 日經董事會提議民國 109 年度盈餘分派案，分派案如下：

	109年度	
	金額	每股股利(元)
法定盈餘公積	\$ 3,322	
現金股利	29,685	\$ 0.20
	<u>\$ 33,007</u>	

(十八) 營業收入

本集團之收入可細分為勞務收入、租賃收入以及維修收入，請詳附註十四(三)。

	109年度	108年度
客戶合約之收入	<u>\$ 2,830,493</u>	<u>\$ 2,878,819</u>

(十九) 利息收入

	109年度	108年度
銀行存款利息	\$ 163	\$ 322
按攤銷後成本衡量之金融資產利息收入	2,080	3,300
	<u>\$ 2,243</u>	<u>\$ 3,622</u>

(二十) 其他收入

	109年度	108年度
股利收入	\$ 1,740	\$ 1,188
租金補助款	5,596	-
其他收入	2,588	4,539
	<u>\$ 9,924</u>	<u>\$ 5,727</u>

(二十一) 其他利益及損失

	<u>109年度</u>	<u>108年度</u>
淨處分不動產、廠房及設備損失	(\$ 19,557)	(\$ 28)
處分使用權資產利益	731	18
外幣兌換損失	(420)	(181)
淨賠償(損失)利益	(1,377)	472
其他損失	(432)	-
	<u>(\$ 21,055)</u>	<u>\$ 281</u>

(二十二) 財務成本

	<u>109年度</u>	<u>108年度</u>
利息費用	\$ 27,201	\$ 31,601
應付設備款折價攤銷	-	111
租賃負債攤銷	105,916	110,932
	<u>\$ 133,117</u>	<u>\$ 142,644</u>

(二十三) 費用性質之額外資訊

	<u>109年度</u>	<u>108年度</u>
員工福利費用	\$ 843,918	\$ 881,124
折舊費用	\$ 616,452	\$ 608,688
攤銷費用	\$ 855	\$ 659

(二十四) 員工福利費用

	<u>109年度</u>	<u>108年度</u>
薪資費用	\$ 690,277	\$ 725,965
勞健保費用	76,244	76,803
退休金費用	42,487	43,215
其他用人費用	34,910	35,141
	<u>\$ 843,918</u>	<u>\$ 881,124</u>

1. 依本公司章程規定，本公司依當年度獲利狀況扣除累積虧損後，如尚有餘額，應提撥員工酬勞 5%，董事及監察人酬勞不高於 5%。
2. 本公司民國 109 年度及 108 年度員工酬勞估列金額分別為 \$1,880 及 \$2,626；董監酬勞估列金額分別為 \$1,880 及 \$2,626。前述員工酬勞金額帳列薪資費用科目，董監酬勞金額帳列其他費用科目。

民國 109 年係依截至當期止之獲利情況，員工酬勞及董監酬勞皆以 5% 估列。

經董事會決議之民國 108 年度員工酬勞及董監酬勞與民國 108 年度財務報告認列之金額一致。民國 108 年度員工酬勞以現金方式發放。本公司董事會通過之員工及董監酬勞相關資訊可至公開資訊觀測站查詢。

(二十五) 所得稅

1. 所得稅費用組成部分：

(1) 所得稅費用組成部分：

	109年度	108年度
當期所得稅：		
當期所得產生之所得稅	\$ -	\$ -
未分配盈餘加徵	431	346
以前年度所得稅低估數	-	2
當期所得稅總額	<u>431</u>	<u>348</u>
遞延所得稅：		
暫時性差異之原始產生及迴轉	4,600	16,935
遞延所得稅總額	<u>4,600</u>	<u>16,935</u>
所得稅費用	<u>\$ 5,031</u>	<u>\$ 17,283</u>

(2) 與其他綜合損益相關之所得稅金額：

	109年度	108年度
確定福利義務之再衡量數	<u>\$ 618</u>	<u>\$ 1,159</u>

(3) 直接借記或貸記權益之所得稅金額：

	109年度	108年度
首次適用 IFRS16 調整數	<u>\$ -</u>	<u>\$ 80,621</u>

2. 所得稅費用與會計利潤關係：

	109年度	108年度
稅前淨利按法定稅率計算所得稅	\$ 7,161	\$ 10,533
按法令規定應加減帳外調整之費用	3,852	24,365
課稅損失未認列遞延所得稅資產	84	(1,382)
以前年度所得稅低估數	-	2
虧損扣抵之所得稅影響數	(6,497)	(16,581)
未分配盈餘加徵	<u>431</u>	<u>346</u>
所得稅費用	<u>\$ 5,031</u>	<u>\$ 17,283</u>

3. 因暫時性差異而產生之各遞延所得稅資產或負債金額如下：

	109年				
	1月1日	認列於 損 益	認列於其他 綜合淨利	認列於 權 益	12月31日
遞延所得稅資產：					
退休金	\$ 15,384	(\$ 1,591)	\$ 352	\$ -	\$ 14,145
未休假獎金	5,254	166	-	-	5,420
未實現兌換損失	39	84	-	-	123
使用權資產/租賃 負債淨額	85,269	2,992	-	-	88,261
虧損扣抵	63,245	(6,251)	-	-	56,994
小計	<u>\$ 169,191</u>	<u>(\$ 4,600)</u>	<u>\$ 352</u>	<u>\$ -</u>	<u>\$ 164,943</u>
遞延所得稅負債：					
退休金	(\$ 8)	\$ -	(\$ 970)	\$ -	(\$ 978)
土地增值稅準備	(919,025)	-	-	-	(919,025)
其他	(2,846)	-	-	-	(2,846)
小計	<u>(921,879)</u>	<u>-</u>	<u>(970)</u>	<u>-</u>	<u>(\$ 922,849)</u>
合計	<u>(\$ 752,688)</u>	<u>(\$ 4,600)</u>	<u>(\$ 618)</u>	<u>\$ -</u>	<u>(\$ 757,906)</u>

	108年				
	1月1日	認列於 損 益	認列於其他 綜合淨利	認列於 權 益	12月31日
遞延所得稅資產：					
退休金	\$ 21,781	(\$ 5,246)	(\$ 1,151)	\$ -	\$ 15,384
未休假獎金	5,051	203	-	-	5,254
未實現兌換損失	3	36	-	-	39
使用權資產/租賃 負債淨額	-	4,648	-	80,621	85,269
虧損扣抵	79,821	(16,576)	-	-	63,245
小計	<u>\$ 106,656</u>	<u>(\$ 16,935)</u>	<u>(\$ 1,151)</u>	<u>\$ 80,621</u>	<u>\$ 169,191</u>
遞延所得稅負債：					
退休金	\$ -	\$ -	(\$ 8)	\$ -	(\$ 8)
土地增值稅準備	(919,025)	-	-	-	(919,025)
其他	(2,846)	-	-	-	(2,846)
小計	<u>(921,871)</u>	<u>-</u>	<u>(8)</u>	<u>-</u>	<u>(921,879)</u>
合計	<u>(\$ 815,215)</u>	<u>(\$ 16,935)</u>	<u>(\$ 1,159)</u>	<u>\$ 80,621</u>	<u>(\$ 752,688)</u>

4. 本集團之子公司銘揚投資截至民國 109 年及 108 年 12 月 31 日止尚未使用之課稅損失及未認列遞延所得稅資產相關金額如下：

109年12月31日

發生年度	申報數/核定數	尚未抵減金額	未認列遞延		最後扣抵年度
			所得稅資產金額	所得稅資產金額	
99	核定數	\$ 13	\$ 13		109
100	核定數	12	12		110
101	核定數	13	13		111
		<u>\$ 38</u>	<u>\$ 38</u>		

108年12月31日

發生年度	申報數/核定數	尚未抵減金額	未認列遞延		最後扣抵年度
			所得稅資產金額	所得稅資產金額	
98	核定數	\$ 12	\$ 12		108
99	核定數	13	13		109
100	核定數	12	12		110
101	核定數	13	13		111
		<u>\$ 50</u>	<u>\$ 50</u>		

5. 未認列為遞延所得稅資產之可減除暫時性差異：

	109年12月31日	108年12月31日
呆帳損失	\$ 8	\$ 8
備抵消耗性用品(帳列存貨)		
跌價損失	1,064	795
金融資產減損損失	838	838
課稅損失	8	10
	<u>\$ 1,918</u>	<u>\$ 1,651</u>

6. 本集團營利事業所得稅業經稅捐稽徵機關核定情形如下：

	核定年度
中國貨櫃運輸股份有限公司	民國107年
中友船舶貨物裝卸承攬股份有限公司	民國107年
銘揚投資股份有限公司	民國107年
中櫃投資股份有限公司	民國107年

(二十六) 每股盈餘

基本及稀釋每股盈餘

	109年度		
	稅後金額	加權平均流通 在外股數(仟股)	每股盈餘 (元)
<u>基本每股盈餘</u>			
歸屬於母公司普通股股東之本期 淨利	\$ 30,748	136,052	\$ 0.23
<u>稀釋每股盈餘</u>			
歸屬於母公司普通股股東之本期 淨利	30,748	136,052	
具稀釋作用之潛在普通股之影響 員工酬勞	—	109	
歸屬於母公司普通股股東之本期 淨利加潛在普通股之影響	\$ 30,748	136,161	\$ 0.23
<u>108年度</u>			
	稅後金額	加權平均流通 在外股數(仟股)	每股盈餘 (元)
<u>基本每股盈餘</u>			
歸屬於母公司普通股股東之本期 淨利	\$ 35,377	132,286	\$ 0.27
<u>稀釋每股盈餘</u>			
歸屬於母公司普通股股東之本期 淨利	35,377	132,286	
具稀釋作用之潛在普通股之影響 員工酬勞	—	228	
歸屬於母公司普通股股東之本期 淨利加潛在普通股之影響	\$ 35,377	132,514	\$ 0.27

(二十七) 現金流量補充資訊

僅有部分現金支付之投資活動：

	109年度	108年度
購置不動產、廠房及設備	\$ 70,931	\$ 100,980
加：期初應付設備款	—	21,923
應付設備款折價攤銷	—	111
本期支付現金	\$ 70,931	\$ 123,014

	109年度	108年度
期末預付設備款	\$ 120,505	\$ 234,053
加：轉列不動產、廠房及設備	224,879	22,813
轉列無形資產	30	663
轉列進項稅額	4	-
減：期初預付設備款	(234,053)	(70,854)
本期支付現金	<u>\$ 111,365</u>	<u>\$ 186,675</u>

(二十八) 來自籌資活動之負債之變動

本集團民國 109 年度及 108 年度來自籌資活動之負債之變動，除租賃負債之利息攤銷\$105,916 及\$110,932 與新增之租賃負債\$46,813 及\$230,366 外，其他皆為籌資現金流量之變動，未有非現金之變動，請參閱合併現金流量表。

七、關係人交易

(一) 關係人之名稱及關係

關係人名稱	與本集團之關係
林宏年	本集團之主要管理階層
大三鴻國際貨櫃股份有限公司	其他關係人
大同通運股份有限公司	其他關係人
大信船務代理股份有限公司	其他關係人
大盛海運承攬運送股份有限公司	其他關係人
英豐船務代理股份有限公司	其他關係人
商船三井股份有限公司	其他關係人
台灣商井物流股份有限公司 (原名：商船三井物流股份有限公司)	其他關係人
臺運實業股份有限公司	其他關係人
臺灣運輸股份有限公司	其他關係人
安躍系統股份有限公司	其他關係人
大統海運股份有限公司	其他關係人
偉聯運輸股份有限公司	其他關係人
峰達海運股份有限公司	其他關係人
益州海岸股份有限公司	其他關係人

(二) 與關係人間之重大交易事項

1. 營業收入

	109年度	108年度
勞務銷售：		
其他關係人	<u>\$ 26,609</u>	<u>\$ 29,294</u>

勞務提供之交易價格與收款條件與非關係人並無重大差異。

2. 勞務購買

	<u>109年度</u>	<u>108年度</u>
勞務購買：		
其他關係人	\$ 1,137	\$ 1,080

勞務係按一般商業條款和條件向其他關係人購買。

3. 應收關係人款項

	<u>109年12月31日</u>	<u>108年12月31日</u>
應收帳款：		
其他關係人	\$ 7,969	\$ 6,013
減：備抵呆帳	(3)	(2)
	<u>\$ 7,966</u>	<u>\$ 6,011</u>

4. 應付關係人款項

	<u>109年12月31日</u>	<u>108年12月31日</u>
應付帳款：		
其他關係人	\$ 273	\$ 583

5. 預付設備款

	<u>109年12月31日</u>	<u>108年12月31日</u>
其他關係人	\$ 14,120	\$ 8,200

本集團為配合營運需求簽訂購買櫃場管理及船帳與合約系統開發服務，合約總價共計\$18,400，未付款餘額共計\$4,280。

6. 租賃交易－承租人

(1)本集團向大統海運、臺灣運輸及大信船務承租建物，租賃合約之期間為民國108年至110年，租金及付款方式係依租賃合約支付。

(2)取得使用權資產

	<u>109年度</u>	<u>108年度</u>
其他關係人	\$ 340	\$ 3,532

(3)租賃負債

A. 期末餘額：

	<u>109年12月31日</u>	<u>108年12月31日</u>
其他關係人	\$ 754	\$ 2,146

B. 利息費用：

	109年度	108年度
其他關係人	\$ 25	\$ 33

7. 本集團之主要管理階層替本集團借款背書保證情形，請詳附註六(十)及(十一)說明。

(三) 主要管理階層薪酬資訊

	109年度	108年度
薪資及其他短期員工福利	\$ 24,985	\$ 26,102
退職後福利	471	471
總計	\$ 25,456	\$ 26,573

八、質押之資產

本集團之資產提供擔保明細如下：

資產項目	帳面價值		擔保用途
	109年12月31日	108年12月31日	
其他非流動資產：			
活期存款(表列「按攤銷後成本衡量之金融資產—非流動」)	\$ 59,823	\$ -	碼頭營運保證金
定期存款(表列「按攤銷後成本衡量之金融資產—非流動」)	56,764	295,853	碼頭營運保證金
"	2,700	2,700	履約保證金
"	1,200	1,200	海關保證金
不動產、廠房及設備：			
土地	2,690,779	2,690,779	銀行借款擔保
房屋及建築	3,288	4,838	"
機器設備	808,831	695,227	"
投資性不動產	52,226	52,226	銀行借款擔保
	<u>\$ 3,675,611</u>	<u>\$ 3,742,823</u>	

九、重大或有負債及未認列之合約承諾

(一) 或有事項

本集團與國有財產署間之應付土地使用補償金，將透過法律途徑申請裁定，本集團評估可能之金額約為 300 萬。

(二) 承諾事項

1. 本集團已簽訂租賃合約，彙總如下：

(1) 台中港務分公司租賃合約

本集團民國 103 年 8 月 28 日與台中港務分公司重新簽訂台中港第 10 及 11 號碼頭及第 9~11 及 31 號碼頭後線土地及所含設施，經營貨櫃裝卸、儲轉營運及物流業務，租賃期間自民國 102 年 12 月 7 日至 117 年 12 月 6 日止，原租賃期間到期後改採每年續約之方式。

本集團營運台中港碼頭須支付予台中港務分公司營運保證金 \$48,765，帳列按攤銷後成本衡量之金融資產-非流動。

(2) 基隆港務分公司租賃合約

本集團民國 95 年 11 月 16 日參與基隆港務分公司辦理「基隆港西 18、19 號貨櫃碼頭延建工程及後線場地填建工程合資興建暨基隆港西 19 至 21 號貨櫃碼頭及後線租賃經營」之投標案，獲取該標案興建及經營權利，興建工程應於港工許可證核發後二年內完成；該投資案民國 98 年 4 月 21 日已營運，租賃期間為 30 年。截至民國 109 年 12 月 31 日止，本集團依前述合約於未來每年須支付基隆港務分公司 19 號到 21 號貨櫃碼頭之土地使用費、建物租金及管理費(包含固定及變動管理費)估計總計約為 \$461,792，租賃期間內，如無違反契約暨港區作業有關規定，得於租期屆滿前 9 個月，向基隆港務分公司申請續租，若未續租，本集團應於 6 個月內將租賃物及土地保持完整可用狀態全部交還予基隆港務分公司。若當年度按進出口櫃及出口轉運櫃所繳之變動管理費低於競標時所填列之最低管理費時，須補足該差額(係與基隆港務分公司約定最低保證運量 50 萬 TEU)。

本集團營運基隆碼頭須支付予基隆港務分公司營運保證金 \$2,100，另本期取得金融機構共同為碼頭營運擔保，並將部分活期存款設質，其金額為 \$59,823，均帳列按攤銷後成本衡量之金融資產-非流動。

2. 本集團為配合營運需求簽訂購買機器設備，合約總價及未付款餘額如下：

	109年12月31日	108年12月31日
合約總價	\$ 228,151	\$ 461,774
未付款餘額	\$ 107,646	\$ 225,370

十、重大之災害損失

無此情形。

十一、重大之期後事項

本集團民國 110 年 2 月 24 日經董事會決議，通過民國 109 年度盈餘分配議案，請詳附註六(十七)。

十二、其他

(一) 資本管理

本集團之資本管理目標，係為保障集團能繼續經營，維持最佳資本結構以降低資金成本，並為股東提供報酬。為了維持或調整資本結構，本集團可能會調整支付予股東之股利金額、退還資本予股東、發行新股或出售資產以降低債務。本集團利用負債資本比率以監控其資本，該比率係按債務淨額除以資本總額計算。

(二) 金融工具

1. 金融工具之種類

	<u>109年12月31日</u>	<u>108年12月31日</u>
<u>金融資產</u>		
透過其他綜合損益按公允價值衡量 之金融資產選擇指定之權益工 具投資	\$ 91,135	\$ 43,878
按攤銷後成本衡量之金融資產	<u>1,192,465</u>	<u>1,254,142</u>
	<u>\$ 1,283,600</u>	<u>\$ 1,298,020</u>
<u>金融負債</u>		
按攤銷後成本衡量之金融負債	\$ 2,016,190	\$ 2,179,069
租賃負債(包含一年內到期)	<u>5,022,810</u>	<u>5,270,673</u>
	<u>\$ 7,039,000</u>	<u>\$ 7,449,742</u>

註：按攤銷後成本衡量之金融資產包含現金、應收帳款(含關係人)及票據、其他應收款及存出保證金；按攤銷後成本衡量之金融負債包含短期借款、應付帳款(含關係人)及票據、其他應付款、長期借款(包含一年內到期)及存入保證金。

2. 風險管理政策

- (1) 本集團日常營運受多項財務風險之影響，包含市場風險(包括利率風險、及價格風險)、信用風險及流動性風險。
- (2) 風險管理工作由本集團財務部按照董事會核准之政策執行。本集團財務部透過與集團內各營運單位密切合作，以負責辨認、評估與規避財務風險。董事會對整體風險管理訂有書面原則，亦對特定範圍與事項提供書面政策，例如利率風險、信用風險之使用，以及剩餘流動資金之投資。

3. 重大財務風險之性質及程度

(1) 市場風險

價格風險

- A. 本集團暴露於價格風險的權益工具，係所持有帳列透過其他綜合損益按公允價值衡量之金融資產。為管理權益工具投資之價格風險，本集團將其投資組合分散，其分散之方式係根據本集團設定之限額進行。
- B. 本集團主要投資國內公司發行之權益工具，此等權益工具之價格會因該投資標的的未來價值之不確定性而受影響。若該等權益工具價格上升或下跌 1%，而其他所有因素維持不變之情況下，對民國 109 年度及 108 年度之其他綜合損益因分類為透過其他綜合損益按公允價值衡量之權益投資之利益或損失分別增加或減少 \$911 及 \$439。

現金流量及公允價值利率風險

- A. 本集團之利率風險主要來自按浮動利率發行之長短期借款，使集團暴露於現金流量利率風險。民國 109 年度及 108 年度，本集團按浮動利率計算之借款係以新台幣計價。
- B. 當新台幣借款利率上升或下跌 1%，而其他所有因素維持不變之情況下，民國 109 年度及 108 年度之稅後淨利將分別減少或增加 \$14,211 及 \$15,441，主要係因浮動利率借款導致利息費用隨之變動所致。

(2) 信用風險

- A. 本集團之信用風險係因客戶或金融工具之交易對手無法履行合約義務而導致本集團財務損失之風險，主要來自交易對手無法清償按收款條件支付之應收帳款的合約現金流量。
- B. 本集團係以集團角度建立信用風險之管理。依內部明定之授信政策，集團內各營運個體與每一新客戶訂定付款及提出交貨之條款與條件前，須對其進行管理及信用風險分析。內部風險控管係透過考慮其財務狀況、過往經驗及其他因素，以評估客戶之信用品質。
- C. 本集團假設當合約款項因預期無法收回而轉列催收款或逾期超過 365 天，視為已發生違約。
- D. 本集團採用以下之前提假設，作為判斷自原始認列後金融工具之信用風險是否有顯著增加之依據：
 - (A) 依產業特性及歷史經驗評估，當合約款項按約定之支付條款逾期超過 90 天，視為金融資產自原始認列後信用風險已顯著增加。

- (B)於櫃買中心交易之債券投資，具有任一外部評等機構於資產負債表日評比為投資等級者，視該金融資產為信用風險低。
- E. 本集團用以判定債務工具投資為信用減損之指標如下：
- (A)發行人發生重大財務困難，或將進入破產或其他財務重整之可能性大增；
- (B)發行人由於財務困難而使該金融資產之活絡市場消失；
- (C)發行人延滯或不償付利息或本金；
- (D)導致發行人違約有關之全國性或區域性經濟情況不利之變化。
- F. 本集團經追索程序後，對無法合理預期可回收金融資產之金額予以沖銷，惟本集團仍會持續進行追索之法律程序以保全債權之權利。本集團截至民國 109 年 12 月 31 日止未有已沖銷且仍有追索活動之債權。
- G. 本集團評估應收帳款之預期信用風險方法如下：
- (A)針對個別重大已發生違約之應收帳款，個別估計預期信用損失；
- (B)其餘客戶依據本集團信用標準評等對客戶之應收帳款進行分組，按不同群組採用不同之損失率法或準備矩陣為基礎估計預期信用損失；
- (C)納入國發會景氣指標查詢系統對未來前瞻性的考量調整按特定期間歷史及現時資訊所建立之損失率。
- (D)民國 109 年及 108 年 12 月 31 日依個別及依損失率法或準備矩陣估計應收帳款的備抵損失如下：

	個別	群組1	群組2	群組3	合計
<u>109年12月31日</u>					
預期損失率	100.00%	0.03%	0.06%	0.09%	
帳面價值總額	\$ 14,918	\$ 349,031	\$ 156,222	\$ 129	\$ 520,300
備抵損失	14,918	182	94	-	15,194
	個別	群組1	群組2	群組3	合計
<u>108年12月31日</u>					
預期損失率	100.00%	0.03%	0.06%	0.09%	
帳面價值總額	\$ 14,918	\$ 393,174	\$ 150,357	\$ 340	\$ 558,789
備抵損失	14,918	228	90	-	15,236

群組 1：依本集團授信標準評等為 A 者。

群組 2：依本集團授信標準評等為 B 者。

群組 3：依本集團授信標準評等為 C 者。

H. 應收票據及帳款(含關係人)之帳齡分析如下：

	109年12月31日		108年12月31日	
	應收票據	應收帳款	應收票據	應收帳款
未逾期	\$ 3,506	\$ 486,091	\$ 17,152	\$ 502,638
90天內	-	15,691	-	24,063
91-180天	-	94	-	18
181-270天	-	-	-	-
271-365天	-	-	-	-
365天以上	-	14,918	-	14,918
	<u>\$ 3,506</u>	<u>\$ 516,794</u>	<u>\$ 17,152</u>	<u>\$ 541,637</u>

以上係以逾期天數為基準進行之帳齡分析。

I. 本集團採簡化作法之應收票據及帳款(含關係人)備抵損失變動表如下：

	109年	
	應收帳款(含關係人)	應收票據
1月1日	\$ 15,152	\$ 84
減損損失提列	40	-
減損損失迴轉	-	(82)
12月31日	<u>\$ 15,192</u>	<u>\$ 2</u>

	108年	
	應收帳款(含關係人)	應收票據
1月1日	\$ 15,230	\$ 84
減損損失迴轉	(78)	-
12月31日	<u>\$ 15,152</u>	<u>\$ 84</u>

J. 本集團納入國發會景氣指標查詢系統對未來前瞻性的考量調整按歷史及現時資訊，以估計民國109年及108年12月31日之債務工具投資之違約機率。

K. 本集團帳列按攤銷後成本衡量之債務工具投資，民國109年及108年12月31日均屬低信用風險，故帳面金額係按資產負債表日後12個月預期信用損失金額衡量。

(3) 流動性風險

A. 現金流量預測是由集團內各營運個體執行，並由集團財務部予以彙總。集團財務部監控集團流動資金需求之預測，確保其有足夠資金得以支應營運需要，並在任何時候維持足夠之未支用的借款承諾額度，以使集團不致違反相關之借款限額或條款，此等預測考量集團之債務融資計畫、債務條款遵循、符合內部資產負債表之財務比率目標，及外部監管法令之要求，例如外匯管制等。

- B. 各營運個體所持有之剩餘現金，在超過營運資金之管理所需時，集團財務部則將剩餘資金投資於付息之活期存款、關係人借貸、定期存款及有價證券，其所選擇之工具具有適當之到期日或足夠流動性，以因應上述預測並提供充足之調度水位。
- C. 本集團之非衍生金融負債(短期借款、應付帳款(含關係人)、其他應付款、長期借款(包含一年或依營業週期內到期)及租賃負債)及以淨額或總額交割之衍生金融負債，按相關到期日予以分組，非衍生金融負債係依據資產負債表日至合約到期日之剩餘期間進行分析；衍生金融負債係依據資產負債表日至預期到期日之剩餘期間進行分析。
- 下表為一年以上到期之金融負債，其所揭露之合約現金流量金額係未折現之金額。

109年12月31日	1至2年內	3至5年內	5年以上
<u>非衍生金融負債:</u>			
租賃負債	\$ 473,428	\$ 1,404,398	\$ 3,456,263
長期借款	90,771	272,343	879,198
108年12月31日	1至2年內	3至5年內	5年以上
<u>非衍生金融負債:</u>			
租賃負債	\$ 462,966	\$ 1,381,594	\$ 3,837,799
長期借款	109,880	1,060,502	34,209

除上列所述外，本集團之非衍生金融資產負債均於未來一年內到期，且不預期到期日分析之現金流量發生時點會顯著提早，或實際金額會有顯著不同。

(三)公允價值資訊

- 為衡量金融及非金融工具之公允價值所採用評價技術的各等級定義如下：
 - 第一等級：企業於衡量日可取得之相同資產或負債於活絡市場之報價(未經調整)。活絡市場係指有充分頻率及數量之資產或負債交易發生，以在持續基礎上提供定價資訊之市場。本集團投資之上市櫃股票投資的公允價值皆屬之。
 - 第二等級：資產或負債直接或間接之可觀察輸入值，但包括於第一等級之報價者除外。
 - 第三等級：資產或負債之不可觀察輸入值。
- 以成本衡量之投資性不動產的公允價值資訊請詳附註六(八)說明。

3. 以公允價值衡量之金融工具，本集團依資產及負債之性質、特性及風險及公允價值等級之基礎分類。本集團民國 109 年及 108 年 12 月 31 日透過其他綜合損益按公允價值衡量屬於第一等級評價金額為\$91,135 及\$43,878。
4. 本集團用以衡量公允價值所使用之方法及假設說明如下：
 - A. 本集團持有之上市(櫃)公司股票係採用市場報價(收盤價)作為公允價值輸入值(即第一等級)。
 - B. 除上述有活絡市場之金融工具外，其餘金融工具之公允價值係以評價技術取得，包括以合併資產負債表日可取得之市場資訊運用模型計算而得。
 - C. 當評估非標準化且複雜性較低之金融工具時，例如無活絡市場之債務工具及選擇權，本集團採用廣為市場參與者使用之評價技術。此類金融工具之評價模型所使用之參數通常為市場可觀察資訊。
 - D. 衍生金融工具之評價係根據廣為市場使用者所接受之評價模型，例如折現法及選擇權定價模型。
 - E. 評價模型之產出係預估之概算值，而評價技術可能無法反映本集團持有金融工具及非金融工具之所有攸關因素。因此評價模型之預估值會適當地根據額外之參數予以調整，例如模型風險或流動性風險等。根據本集團之公允價值評價模型管理政策及相關之控制程序，管理階層相信為允當表達合併資產負債表中金融工具及非金融工具之公允價值，評價調整係屬適當且必要。在評價過程中所使用之價格資訊及參數係經審慎評估，且適當地根據目前市場狀況調整。
5. 民國 109 年度及 108 年度無第一等級與第二等級間之任何移轉。

十三、附註揭露事項

(一)重大交易事項相關資訊

1. 資金貸與他人：無此情形。
2. 為他人背書保證：無此情形。
3. 期末持有有價證券情形（不包含投資子公司、關聯企業及合資控制部分）：請詳附表一。
4. 累積買進或賣出同一有價證券之金額達新台幣三億元或實收資本額百分之二十以上：無此情形。
5. 取得不動產之金額達新台幣三億元或實收資本額百分之二十以上：無此情形。
6. 處分不動產之金額達新台幣三億元或實收資本額百分之二十以上：無此情形。

7. 與關係人進、銷貨之金額達新台幣一億元或實收資本額百分之二十以上：請詳附表二。
8. 應收關係人款項達新台幣一億元或實收資本額百分之二十以上：無此情形。
9. 從事衍生工具交易：無此情形。
10. 母公司與子公司及各子公司間之業務關係及重要交易往來情形及金額：請詳附表三。

(二) 轉投資事業相關資訊

被投資公司名稱、所在地區等相關資訊（不包含大陸被投資公司）：請詳附表四。

(三) 大陸投資資訊

無此情形。

(四) 主要股東資訊

本公司股權比例達 5% 以上之股東名稱、持股數額及比例：請詳附表五。

十四、營運部門資訊

(一) 一般性資訊

本集團僅經營單一產業，且集團董事會係以集團整體評估績效及分配資源，經辨認本集團係以作業類型區分應報導部門。

(二) 部門資訊之衡量

本集團董事會根據各勞務之收入減除成本及相關費用後之勞務損益評估營運部門的表現。此項衡量標準排除營運部門中非經常性開支的影響，例如金融商品未實現損益之影響。利息收入及利息支出亦無歸屬至各營運部門。

(以下空白)

(四) 部門損益、資產與負債之調節資訊

本集團向主要營運決策者呈報之外部收入，與綜合損益表內之收入採用一致之衡量方式，本期應報導部門收入與企業收入及應報導部門之部門損益與繼續營業部門稅前損益並無差異，故無須予以調節。

(五) 產品別及勞務別資訊

本集團係提供碼頭與貨櫃集散站及船舶貨物裝卸之承攬勞務服務，收入之組成請詳附註六(十八)。

(六) 地區別資訊

本集團之營運地區均為台灣地區。

(七) 重要客戶資訊

本集團民國 109 年度及 108 年度重要客戶資訊如下：

	109年度		108年度	
	收入	部門	收入	部門
甲	\$ 379,386	船舶裝卸作業	\$ 376,039	船舶裝卸作業
乙	359,479	船舶裝卸作業	395,429	船舶裝卸作業
	<u>\$ 738,865</u>		<u>\$ 771,468</u>	

(以下空白)

中國貨櫃運輸股份有限公司
期末持有有價證券情形 (不包含投資子公司、關聯企業及合資控制部分)

民國109年12月31日

附表一

單位：新台幣千元
(除特別註明者外)

	持有之公司	有價證券種類及名稱 (註1)	與有價證券發行人之關係 (註2)	期 末				備註 (註4)	
				帳列科目	股 數	帳面金額 (註3)	持股比例		公允價值
本公司	國票金融控股(股)公司-股票		-	透過其他綜合損益按公允價值衡量之金融資產	2,712,715	\$ 34,858	0.09%	\$ 34,858	-
本公司	陽明海運(股)公司-股票		-	透過其他綜合損益按公允價值衡量之金融資產	1,924,000	56,277	0.07%	56,277	-

註1：本表所稱有價證券，係指屬國際財務報導準則第9號「金融工具」範圍內之股票、債券、受益憑證及上述項目所衍生之有價證券。

註2：有價證券發行人非屬關係人者，該欄免填。

註3：按公允價值衡量者，帳面金額乙欄請填公允價值評價調整後及扣除累計減損之帳面餘額；非屬按公允價值衡量者，帳面金額乙欄請填原始取得成本或攤銷後成本扣除累計減損之帳面餘額。

註4：所列有價證券有因提供擔保、質押借款或其他依約定而受限制使用者，應於備註欄註明提供擔保或質借股數、擔保或質借金額及限制使用情形。

中國貨櫃運輸股份有限公司

與關係人進、銷貨之金額達新台幣一億元或實收資本額百分之二十以上

民國109年1月1日至12月31日

附表二

單位：新台幣仟元
(除特別註明者外)

交易情形		交易條件與一般交易不同之情形及原因(註1)			應收(付)票據、帳款		估總應收(付)票據、帳款之比率	備註(註2)		
進(銷)貨之公司	交易對象名稱	關係	進(銷)貨	金額	估總進(銷)貨之比率	授信期間			單價	授信期間
本公司	中友船舶貨物裝卸承攬(股)公司	本公司之子公司	進(銷)貨	\$ 255,404	10.59%	3個月	\$ -	-	(\$ 137,185)	51.99%

註1：關係人交易條件如與一般交易條件不同，應於單價及授信期間欄位敘明差異情形及原因。

註2：若有預收(付)款項情形者，應於備註欄敘明原因、契約約定條款、金額及與一般交易型態之差異情形。

註3：實收資本額係指母公司之實收資本額。發行人股票無面額或每股面額非屬新臺幣十元者，有關實收資本額百分之二十之交易金額規定，以資產負債表歸屬於母公司業主之權益百分之十計算之。

中國貨櫃運輸股份有限公司
 母公司與子公司及各子公司間之業務關係及重要交易往來情形及金額

民國109年1月1日至12月31日

附表三

單位：新台幣仟元
 (除特別註明者外)

編號		交易人名稱		交易往來對象		與交易人之關係		科目		金額		交易條件		佔合併總營收或總資產之比率	
(註1)														(註3)	
0	本公司			中友船舶貨物裝卸承攬(股)公司			1	勞務成本	\$	255,404			依一般條件辦理		9.02%
0	本公司			中友船舶貨物裝卸承攬(股)公司			1	應付帳款		137,185			依一般條件辦理		1.23%
0	本公司			中友船舶貨物裝卸承攬(股)公司			1	營業收入		13,813			依一般條件辦理		0.49%

交易往來情形

註1：母公司及子公司相互間之業務往來資訊應分別於編號欄註明，編號之填寫方法如下：

(1). 母公司填0。

(2). 子公司依公司別由阿拉伯數字1開始依序編號。

註2：與交易人之關係有以下三種，標示種類即可(若係母子子公司間或各子公司間之同一筆交易，則無須重複揭露。如：母公司對子公司之交易，若母公司已揭露，則子公司部分無須重複揭露；子公司對子公司之交易，若其一子公司已揭露，則另一子公司無須重複揭露)：

(1). 母公司對子公司。

(2). 子公司對母公司。

(3). 子公司對子公司。

註3：交易往來金額佔合併總營收或總資產比率之計算，若屬資產負債項目者，以期末餘額佔合併總資產之方式計算；若屬損益項目者，以期中累積金額佔合併總營收之方式計算。

註4：本表之重要交易往來情形得由公司依重大性原則決定是否須列示。

中國貨櫃運輸股份有限公司
被投資公司名稱、所在地區等相關資訊 (不含大陸被投資公司)

民國109年1月1日至12月31日

附表四

單位：新台幣千元
(除特別註明者外)

本公司	被投資公司名稱 (註1、2)	所在地區	主要營業項目	原始投資金額		股數	期末持有 比率	帳面金額	被投資公司本 期損益 (註2(2))	本期認列之投 資損益 (註2(3))	備註
				本期末	去年底						
本公司	中樞投資(股)公司	台灣	一般投資業務	\$ 77,240	\$ 44,940	7,724,000	92.21%	\$ 43,633	\$ 129	\$ 129	
本公司	中友船舶貨物裝卸承攬(股)公司	台灣	船舶貨物裝卸承攬	79,705	79,705	7,970,500	99.63%	104,766	6,902	6,877	
本公司	銘揚投資(股)公司	台灣	一般投資業務	6,972	6,972	697,200	99.60%	41,483	858	858	

註1：公開發行公司如設有國外控股公司且依當地法令規定以合併財務報告為主要財務報告者，有關國外被投資公司資訊之揭露，得僅揭露至該控股公司之相關資訊。

註2：非屬註1所述情形者，依下列規定填寫：

- (1) 「被投資公司名稱」、「所在地區」、「主要營業項目」、「原始投資金額」及「期末持股情形」等欄，應依本(公開發行)公司轉投資情形及每一直接或間接控制之被投資公司再轉投資情形依序填寫，並於備註欄註明各被投資公司與本(公開發行)公司之關係(如係屬子公司或孫公司)。
- (2) 「被投資公司本期損益」乙欄，應填寫各被投資公司之本期損益金額。
- (3) 「本期認列之投資損益」乙欄，僅須填寫本(公開發行)公司認列直接轉投資之各子公司及採權益法評價之各被投資公司之損益金額，餘得免填。於填寫「認列直接轉投資之各子公司本期損益金額」時，應確認各子公司本期損益金額業已包含其再轉投資依規定應認列之投資損益。

中國貨櫃運輸股份有限公司

主要股東資訊

民國109年12月31日

附表五

主要股東名稱	股份	
	持有股數	持股比例
大同通運股份有限公司	31,485,565	21.21%
富望投資股份有限公司	23,787,383	16.02%
大統海運股份有限公司	12,913,805	8.70%

註：本公司主要股東資訊係由集保公司以每季底最後一個營業日，計算股東持有公司已完成無實體登錄交付(含庫藏股)之普通股及特別股合計達百分之五以上資料。

五、最近年度經會計師查核簽證之公司個體財務報告



會計師查核報告

(110)財審報字第 20003488 號

中國貨櫃運輸股份有限公司 公鑒：

查核意見

中國貨櫃運輸股份有限公司（以下簡稱「中櫃公司」）民國 109 年及 108 年 12 月 31 日之個體資產負債表，暨民國 109 年及 108 年 1 月 1 日至 12 月 31 日之個體綜合損益表、個體權益變動表、個體現金流量表，以及個體財務報表附註（包括重大會計政策彙總），業經本會計師查核竣事。

依本會計師之意見，上開個體財務報表在所有重大方面係依照證券發行人財務報告編製準則暨金融監督管理委員會認可之國際財務報導準則、國際會計準則、解釋及解釋公告編製，足以允當表達中櫃公司民國 109 年及 108 年 12 月 31 日之個體財務狀況，暨民國 109 年及 108 年 1 月 1 日至 12 月 31 日之個體財務績效及個體現金流量。

查核意見之基礎

本會計師係依照會計師查核簽證財務報表規則及中華民國一般公認審計準則執行查核工作。本會計師於該等準則下之責任將於會計師查核個體財務報表之責任段進一步說明。本會計師所隸屬事務所受獨立性規範之人員已依中華民國會計師職業道德規範，與中櫃公司保持超然獨立，並履行該規範之其他責任。本會計師相信已取得足夠及適切之查核證據，以作為表示查核意見之基礎。

關鍵查核事項

關鍵查核事項係指依本會計師之專業判斷，對中櫃公司民國 109 年度個體財務報表之查核最為重要之事項。該等事項已於查核個體財務報表整體及形成查核意見之過程中予以因應，本會計師並不對該等事項單獨表示意見。

中櫃公司民國 109 年度個體財務報表之關鍵查核事項如下：

機器設備減損評估

事項說明

機器設備會計政策請詳個體財務報告附註四(十二)；機器設備說明請詳個體財務報告附註六(七)，民國 109 年 12 月 31 日機器設備餘額為新台幣 1,580,930 仟元。

中櫃公司民國 109 年底執行機器設備減損評估，依該資產之使用價值衡量現金產生單位之可回收金額作為評估是否減損之依據，因可回收金額之估計主要假設包括未來現金流量及折現率，其中所採用之多項重大假設涉及管理階層主觀判斷，且具高度估計不

資誠聯合會計師事務所 PricewaterhouseCoopers, Taiwan
110208 臺北市信義區基隆路一段 333 號 27 樓
27F, No. 333, Sec. 1, Keelung Rd., Xinyi Dist., Taipei 110208, Taiwan
T: +886 (2) 2729 6666, F: + 886 (2) 2729 6686, www.pwc.tw



確定性，其所做成會計估計結果對評估減損之影響重大，因此本會計師對中櫃公司之機器設備減損之評估列為查核最為重要事項之一。

因應之查核程序

本會計師對於上開關鍵查核事項所敘明之特定層面已執行之因應程序彙列如下：

1. 評估管理階層未來現金流量所使用之關鍵假設，包括與歷史結果比較以評估預估營收、毛利及費用變動之合理性。
2. 評估管理階層預測未來現金流量基本假設之合理性；複核所使用折現率之參數，包括權益資金成本之無風險報酬率及產業風險係數之合理性。

管理階層與治理單位對個體財務報表之責任

管理階層之責任係依照證券發行人財務報告編製準則暨金融監督管理委員會認可之國際財務報導準則、國際會計準則、解釋及解釋公告編製允當表達之個體財務報表，且維持與個體財務報表編製有關之必要內部控制，以確保個體財務報表未存有導因於舞弊或錯誤之重大不實表達。

於編製個體財務報表時，管理階層之責任亦包括評估中櫃公司繼續經營之能力、相關事項之揭露，以及繼續經營會計基礎之採用，除非管理階層意圖清算中櫃公司或停止營業，或除清算或停業外別無實際可行之其他方案。

中櫃公司之治理單位(含監察人)負有監督財務報導流程之責任。

會計師查核個體財務報表之責任

本會計師查核個體財務報表之目的，係對個體財務報表整體是否存有導因於舞弊或錯誤之重大不實表達取得合理確信，並出具查核報告。合理確信係高度確信，惟依照中華民國一般公認審計準則執行之查核工作無法保證必能偵出個體財務報表存有之重大不實表達。不實表達可能導因於舞弊或錯誤。如不實表達之個別金額或彙總數可合理預期將影響個體財務報表使用者所作之經濟決策，則被認為具有重大性。

本會計師依照中華民國一般公認審計準則查核時，運用專業判斷並保持專業上之懷疑。本會計師亦執行下列工作：

1. 辨認並評估個體財務報表導因於舞弊或錯誤之重大不實表達風險；對所評估之風險設計及執行適當之因應對策；並取得足夠及適切之查核證據以作為查核意見之基礎。因舞弊可能涉及共謀、偽造、故意遺漏、不實聲明或踰越內部控制，故未偵出導因於舞弊之重大不實表達之風險高於導因於錯誤者。



2. 對與查核攸關之內部控制取得必要之瞭解，以設計當時情況下適當之查核程序，惟其目的非對中櫃公司內部控制之有效性表示意見。
3. 評估管理階層所採用會計政策之適當性，及其所作會計估計與相關揭露之合理性。
4. 依據所取得之查核證據，對管理階層採用繼續經營會計基礎之適當性，以及使中櫃公司繼續經營之能力可能產生重大疑慮之事件或情況是否存在重大不確定性，作出結論。本會計師若認為該等事件或情況存在重大不確定性，則須於查核報告中提醒個體財務報表使用者注意個體財務報表之相關揭露，或於該等揭露係屬不適當時修正查核意見。本會計師之結論係以截至查核報告日所取得之查核證據為基礎。惟未來事件或情況可能導致中櫃公司不再具有繼續經營之能力。
5. 評估個體財務報表（包括相關附註）之整體表達、結構及內容，以及個體財務報表是否允當表達相關交易及事件。
6. 對於中櫃公司內組成個體之財務資訊取得足夠及適切之查核證據，以對個體財務報表表示意見。本會計師負責公司查核案件之指導、監督及執行，並負責形成個體財務報表之查核意見。

本會計師與治理單位溝通之事項，包括所規劃之查核範圍及時間，以及重大查核發現（包括於查核過程中所辨認之內部控制顯著缺失）。

本會計師亦向治理單位提供本會計師所隸屬事務所受獨立性規範之人員已遵循中華民國會計師職業道德規範中有關獨立性之聲明，並與治理單位溝通所有可能被認為會影響會計師獨立性之關係及其他事項（包括相關防護措施）。



資誠

本會計師從與治理單位溝通之事項中，決定對中櫃公司民國 109 年度個體財務報表查核之關鍵查核事項。本會計師於查核報告中敘明該等事項，除非法令不允許公開揭露特定事項，或在極罕見情況下，本會計師決定不於查核報告中溝通特定事項，因可合理預期此溝通所產生之負面影響大於所增進之公眾利益。

資 誠 聯 合 會 計 師 事 務 所

阮呂曼玉 阮呂曼玉

會計師

徐永堅

徐永堅



前行政院金融監督管理委員會

核准簽證文號：金管證審字第 0990058257 號

前財政部證券管理委員會

核准簽證文號：(84)台財證(六)第 13377 號

中 華 民 國 1 1 0 年 2 月 2 4 日

中國貨櫃運輸股份有限公司
個體資產負債表
民國109年及108年12月31日

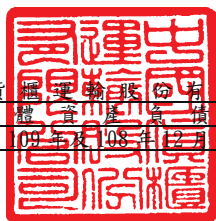

單位：新台幣仟元

資	產	附註	109 年 12 月 31 日		108 年 12 月 31 日		
			金	額 %	金	額 %	
流動資產							
1100	現金及約當現金	六(一)	\$	464,101	4	\$ 349,208	3
1120	透過其他綜合損益按公允價值衡量	六(二)					
	之金融資產—流動			91,135	1	43,878	-
1150	應收票據淨額	六(四)		3,504	-	17,068	-
1170	應收帳款淨額	六(四)		461,072	4	487,202	4
1180	應收帳款—關係人淨額	六(四)及七		8,207	-	6,288	-
130X	存貨	六(五)		127,798	1	106,321	1
1470	其他流動資產			37,134	1	80,894	1
11XX	流動資產合計			<u>1,192,951</u>	<u>11</u>	<u>1,090,859</u>	<u>9</u>
非流動資產							
1535	按攤銷後成本衡量之金融資產—非	六(三)及八					
	流動			117,987	1	297,253	3
1550	採用權益法之投資	六(六)		148,400	1	99,389	1
1600	不動產、廠房及設備	六(七)及八		4,511,451	40	4,456,103	39
1755	使用權資產	六(八)		4,874,145	44	5,149,342	45
1760	投資性不動產淨額	六(九)及八		52,226	1	52,226	-
1780	無形資產			2,291	-	2,658	-
1840	遞延所得稅資產	六(二十六)		132,907	1	136,025	1
1900	其他非流動資產	六(十)(十四)		127,269	1	235,464	2
15XX	非流動資產合計			<u>9,966,676</u>	<u>89</u>	<u>10,428,460</u>	<u>91</u>
1XXX	資產總計		\$	<u>11,159,627</u>	<u>100</u>	\$ <u>11,519,319</u>	<u>100</u>

(續次頁)

中國貨櫃運輸股份有限公司
個體資產負債表
民國109年12月31日

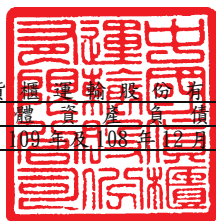

單位：新台幣仟元

負債及權益		附註	109 年 12 月 31 日			108 年 12 月 31 日				
			金	額	%	金	額	%		
流動負債										
2100	短期借款	六(十一)	\$	455,000	4	\$	630,000	6		
2170	應付帳款			126,420	1		99,111	1		
2180	應付帳款－關係人	七		137,458	1		134,134	1		
2200	其他應付款			60,191	1		93,577	1		
2230	本期所得稅負債			-	-		-	-		
2280	租賃負債－流動			379,221	3		363,100	3		
2300	其他流動負債	六(十二)		146,154	1		146,061	1		
21XX	流動負債合計			<u>1,304,444</u>	<u>11</u>		<u>1,465,983</u>	<u>13</u>		
非流動負債										
2540	長期借款	六(十二)		1,170,685	11		1,160,834	10		
2570	遞延所得稅負債	六(二十六)		922,849	8		921,879	8		
2580	租賃負債－非流動			4,643,437	42		4,907,274	43		
2600	其他非流動負債	六(六)(十三)		42,512	-		44,999	-		
25XX	非流動負債合計			<u>6,779,483</u>	<u>61</u>		<u>7,034,986</u>	<u>61</u>		
2XXX	負債總計			<u>8,083,927</u>	<u>72</u>		<u>8,500,969</u>	<u>74</u>		
權益										
股本										
3110	普通股股本	六(十六)		1,484,235	13		1,484,235	13		
3200	資本公積	六(十七)		101,768	1		99,665	1		
保留盈餘										
3310	法定盈餘公積	六(十八)		41,266	-		37,728	-		
3320	特別盈餘公積			1,730,467	16		1,730,467	15		
3350	未分配盈餘			195,164	2		190,712	2		
其他權益										
3400	其他權益	六(二)		51,787	1		4,530	-		
3500	庫藏股票	六(十六)	(528,987)	(5)	(528,987)	(5)
3XXX	權益總計			<u>3,075,700</u>	<u>28</u>		<u>3,018,350</u>	<u>26</u>		
重大或有負債及未認列之合約承諾 九										
重大之期後事項 十一										
3X2X	負債及權益總計		\$	<u>11,159,627</u>	<u>100</u>	\$	<u>11,519,319</u>	<u>100</u>		

後附個體財務報表附註為本個體財務報告之一部分，請併同參閱。

董事長：林宏年



經理人：吳清泉



會計主管：陳政宏



中國貨櫃運輸股份有限公司
個體綜合損益表
民國109年1月1日至12月31日



單位：新台幣仟元
(除每股盈餘為新台幣元外)

項目	附註	109 年 度		108 年 度	
		金 額	%	金 額	%
4000 營業收入	六(十九)及七	\$ 2,721,294	100	\$ 2,756,698	100
5000 營業成本	六(五)(十四)	(2,411,722)	(89)	(2,436,695)	(88)
5950 營業毛利淨額		<u>309,572</u>	<u>11</u>	<u>320,003</u>	<u>12</u>
營業費用	六(十四)				
	(二十四)				
	(二十五)				
6100 推銷費用		(74,534)	(3)	(68,637)	(2)
6200 管理費用		(65,578)	(2)	(72,979)	(3)
6450 預期信用減損利益	十二(二)	42	-	78	-
6000 營業費用合計		(140,070)	(5)	(141,538)	(5)
6900 營業利益		<u>169,502</u>	<u>6</u>	<u>178,465</u>	<u>7</u>
營業外收入及支出					
7100 利息收入	六(二十)	2,113	-	3,355	-
7010 其他收入	六(二十一)	9,909	1	5,721	-
7020 其他利益及損失	六(二十二)	(20,879)	(1)	1,873	-
7050 財務成本	六(二十三)	(132,692)	(5)	(142,149)	(5)
7070 採用權益法認列之子公司、關聯企業及合資損益之份額	六(六)	5,890	-	9	-
7000 營業外收入及支出合計		(135,659)	(5)	(131,191)	(5)
7900 稅前淨利		<u>33,843</u>	<u>1</u>	<u>47,274</u>	<u>2</u>
7950 所得稅費用	六(二十六)	(3,095)	-	(11,897)	-
8200 本期淨利		<u>\$ 30,748</u>	<u>1</u>	<u>\$ 35,377</u>	<u>2</u>
其他綜合損益					
不重分類至損益之項目					
8311 確定福利計畫之再衡量數	六(十四)	\$ 4,966	-	(\$ 424)	-
8316 透過其他綜合損益按公允價值衡量之權益工具投資未實現評價損益	六(二)	47,257	2	1,780	-
8330 採用權益法認列之子公司、關聯企業及合資之其他綜合損益之份額-不重分類至損益之項目		(1,499)	-	4,960	-
8349 與不重分類之項目相關之所得稅	六(二十六)	(993)	-	85	-
8300 其他綜合損益(淨額)		<u>\$ 49,731</u>	<u>2</u>	<u>\$ 6,401</u>	<u>-</u>
8500 本期綜合損益總額		<u>\$ 80,479</u>	<u>3</u>	<u>\$ 41,778</u>	<u>2</u>
每股盈餘	六(二十七)				
9750 基本每股盈餘		<u>\$ 0.23</u>		<u>\$ 0.27</u>	
9850 稀釋每股盈餘		<u>\$ 0.23</u>		<u>\$ 0.27</u>	

後附個體財務報表附註為本個體財務報告之一部分，請併同參閱。

董事長：林宏年



經理人：吳清泉



會計主管：陳政宏



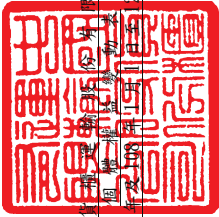

中國寶通建設股份有限公司
 個體財務報表
 民國109年12月31日

單位：新台幣千元

附註	108年		109年		透過損益按其他綜合價值衡量之資產	其他公允價值之未實現損益	庫藏股票交易	權益總額
	1月1日餘額	12月31日餘額	1月1日餘額	12月31日餘額				
108年1月1日餘額								
追溯適用調整數								
108年1月1日追溯適用後餘額								
本期淨利								
本期其他綜合損益								
本期綜合損益總額								
107年度盈餘提撥及分配：								
法定盈餘公積								
普通股現金股利								
現金增資								
員工認購權酬勞成本								
子公司處分母公司股票視同庫藏股交易								
子公司收到母公司股票利視同庫藏股交易								
108年12月31日餘額								
109年1月1日餘額								
本期淨利								
本期其他綜合損益								
本期綜合損益總額								
108年度盈餘提撥及分配：								
法定盈餘公積								
普通股現金股利								
子公司收到母公司股票利視同庫藏股交易								
109年12月31日餘額								



董事長：林宏年



經理人：吳清泉



會計主管：陳政宏

後附個體財務報表附註為本個體財務報告之一部分，請併同參閱。

中國貨櫃運輸股份有限公司
個體現金流量表
民國109年及108年1月1日至12月31日



單位：新台幣仟元

附註	109年1月1日 至12月31日	108年1月1日 至12月31日
營業活動之現金流量		
本期稅前淨利	\$ 33,843	\$ 47,274
調整項目		
收益費損項目		
預期信用迴轉利益/呆帳費用	十二(二) (42)	(78)
折舊費用	六(七)(八) (二十四) 615,771	608,135
各項攤提	六(二十四) 855	659
利息收入	六(二十) (2,113)	(3,355)
處分及報廢不動產、廠房及設備損失	六(二十二) 19,557	20
處分使用權資產利益	(731)	(18)
利息費用	六(二十三) 132,692	142,149
股利收入	六(二十一) (1,740)	(1,188)
股利基礎給付酬勞成本	六(十五) -	3,750
採用權益法認列之子公司、關聯企業及合資利益之份額	六(六) (5,890)	(9)
與營業活動相關之資產/負債變動數		
與營業活動相關之資產之淨變動		
應收票據	13,646	(4,687)
應收帳款	26,091	(34,307)
應收帳款—關係人	(1,920)	12,424
其他應收款	(199)	(80)
存貨	(3,302)	(5,271)
其他流動資產	43,813	(32,944)
與營業活動相關之負債之淨變動		
應付帳款	29,267	(29,841)
應付帳款—關係人	3,324	(10,772)
其他應付款	(29,657)	8,328
其他流動負債	(11,383)	1,378
應計退休金負債	116	(446)
營運產生之現金流入	861,998	701,121
收取之利息	2,259	3,385
支付之利息	(133,010)	(142,159)
收取之股利	1,740	1,188
支付之所得稅	-	(1,346)
營業活動之淨現金流入	<u>732,987</u>	<u>562,189</u>

(續次頁)

中國貨櫃運輸股份有限公司
個體現金流量表
民國109年及108年1月1日至12月31日



單位：新台幣仟元

附註

109年1月1日 至12月31日	108年1月1日 至12月31日
---------------------	---------------------

投資活動之現金流量

處分按攤銷後成本衡量之金融資產	\$	531,767	\$	300,033	
取得按攤銷後成本衡量之金融資產	(352,501)	(299,853)	
取得不動產、廠房及設備	六(二十八)	(70,931)	(123,014)
取得無形資產	(458)	(773)	
處分不動產、廠房及設備價款		89		-	
取得採權益法認列之子公司	六(六)	(46,189)	-	
採用權益法之被投資公司發放現金股利		1,185		4,474	
預付設備款增加	六(二十八)	(111,366)	(186,675)
存出保證金(增加)減少		(503)	(920)
投資活動之淨現金流出		(48,907)	(304,888)

籌資活動之現金流量

舉借短期借款		1,180,000		1,662,558	
償還短期借款	(1,355,000)	(1,642,558)	
舉借長期借款		126,000		108,000	
償還長期借款	(104,673)	(177,995)	
租賃本金償還	(390,282)	(370,620)	
存入保證金減少		-		250	
發放現金股利	六(十八)	(25,232)	(41,964)
現金增資	六(十六)	-		295,000	
籌資活動之淨現金流出		(569,187)	(167,329)

本期現金及約當現金增加數		114,893		89,972
期初現金及約當現金餘額		349,208		259,236
期末現金及約當現金餘額		\$ 464,101		\$ 349,208

後附個體財務報表附註為本個體財務報告之一部分，請併同參閱。

董事長：林宏年



經理人：吳清泉



會計主管：陳政宏



中國貨櫃運輸股份有限公司
個體財務報表附註
民國109年度及108年度

單位：新台幣仟元
(除特別註明者外)

一、公司沿革

中國貨櫃運輸股份有限公司(以下簡稱「本公司」)，設立於民國58年11月，主要營業項目為經營港埠碼頭與內陸貨櫃集散站，及商港區船舶貨物裝卸承攬業務等。

二、通過財務報告之日期及程序

本個體財務報告已於民國110年2月24日經董事會通過發布。

三、新發布及修訂準則及解釋之適用

(一)已採用金融監督管理委員會(以下簡稱「金管會」)認可之新發布、修正後國際財務報導準則之影響

下表彙列金管會認可之民國109年適用之國際財務報導準則之新發布、修正及修訂之準則及解釋：

<u>新發布/修正/修訂準則及解釋</u>	<u>國際會計準則理事會 發布之生效日</u>
國際會計準則第1號及國際會計準則第8號之修正「揭露倡議-重大性之定義」	民國109年1月1日
國際財務報導準則第3號之修正「業務之定義」	民國109年1月1日
國際財務報導準則第9號、國際會計準則第39號及國際財務報導準則第7號之修正「利率指標變革」	民國109年1月1日
國際財務報導準則第16號之修正「新型冠狀病毒肺炎相關租金減讓」	民國109年6月1日(註)

註：金管會允許提前於民國109年1月1日適用。

本公司經評估上述準則及解釋對本公司財務狀況與財務績效並無重大影響。

(二)尚未採用金管會認可之新發布、修正後國際財務報導準則之影響

下表彙列金管會認可之民國110年適用之國際財務報導準則之新發布、修正及修訂之準則及解釋：

<u>新發布/修正/修訂準則及解釋</u>	<u>國際會計準則理事會 發布之生效日</u>
國際財務報導準則第4號之修正「暫時豁免適用國際財務報導準則第9號之延長」	民國110年1月1日
國際財務報導準則第9號、國際會計準則第39號、國際財務報導準則第7號、國際財務報導準則第4號及國際財務報導準則第16號之第二階段修正「利率指標變革」	民國110年1月1日

本公司經評估上述準則及解釋對本公司財務狀況與財務績效並無重大影響。

(三) 國際會計準則理事會已發布但尚未經金管會認可之國際財務報導準則之影響

下表彙列國際會計準則理事會已發布但尚未納入金管會認可之國際財務報導準則之新發布、修正及修訂之準則及解釋：

新發布/修正/修訂準則及解釋	國際會計準則理事會 發布之生效日
國際財務報導準則第3號之修正「對觀念架構之索引」	民國111年1月1日
國際財務報導準則第10號及國際會計準則第28號之修正「投資者與其關聯企業或合資間之資產出售或投入」	待國際會計準則理事會決定
國際財務報導準則第17號「保險合約」	民國112年1月1日
國際財務報導準則第17號「保險合約」之修正	民國112年1月1日
國際會計準則第1號之修正「負債之流動或非流動分類」	民國112年1月1日
國際會計準則第1號之修正「會計政策之揭露」	民國112年1月1日
國際會計準則第8號之修正「會計估計之定義」	民國112年1月1日
國際會計準則第16號之修正「不動產、廠房及設備：達到預定使用狀態前之價款」	民國111年1月1日
國際會計準則第37號之修正「虧損性合約—履行合約之成本」	民國111年1月1日
2018-2020週期之年度改善	民國111年1月1日

本公司經評估上述準則及解釋對本公司財務狀況與財務績效並無重大影響。

四、重大會計政策之彙總說明

編製本個體財務報告所採用之主要會計政策說明如下。除另有說明外，此等政策在所有報導期間一致地適用。

(一) 遵循聲明

本個體財務報告係依據證券發行人財務報告編製準則與金管會認可之國際財務報導準則、國際會計準則、解釋及解釋公告(以下簡稱 IFRSs)編製。

(二) 編製基礎

1. 除下列重要項目外，本個體財務報告係按歷史成本編製：

- (1) 按公允價值衡量之透過損益按公允價值衡量之金融負債。
- (2) 按公允價值衡量之透過其他綜合損益按公允價值衡量之金融資產。
- (3) 按退休基金資產減除確定福利義務現值之淨額認列之確定福利負債。

2. 編製符合 IFRSs 之財務報告需要使用一些重要會計估計，在應用本公司的會計政策過程中亦需要管理階層運用其判斷，涉及高度判斷或複雜性之項目，或涉及個體財務報告之重大假設及估計之項目，請詳附註五說明。

(三) 外幣換算

本公司財務報告所列之項目，均係以該個體營運所處主要經濟環境之貨幣（即功能性貨幣）衡量。本個體財務報告係以本公司之功能性貨幣「新台幣」作為表達貨幣列報。

外幣交易及餘額

1. 外幣交易採用交易日或衡量日之即期匯率換算為功能性貨幣，換算此等交易產生之換算差額認列為當期損益。
2. 外幣貨幣性資產及負債餘額，按資產負債表日之即期匯率評價調整，因調整而產生之換算差額認列為當期損益。
3. 外幣非貨幣性資產及負債餘額，屬透過損益按公允價值衡量者，按資產負債表日之即期匯率評價調整，因調整而產生之兌換差額認列為當期損益；屬透過其他綜合損益按公允價值衡量者，按資產負債表日之即期匯率評價調整，因調整而產生之兌換差額認列於其他綜合損益項目；屬非按公允價值衡量者，則按初始交易日之歷史匯率衡量。
4. 所有兌換損益於損益表之「其他利益及損失」列報。

(四) 資產負債區分流動及非流動之分類標準

1. 資產符合下列條件之一者，分類為流動資產：

- (1) 預期將於正常營業週期中實現該資產，或意圖將其出售或消耗者。
- (2) 主要為交易目的而持有者。
- (3) 預期於資產負債表日後十二個月內實現者。
- (4) 現金或約當現金，但於資產負債表日後至少十二個月交換或用以清償負債受到限制者除外。

本公司將所有不符合上述條件之資產分類為非流動。

2. 負債符合下列條件之一者，分類為流動負債：

- (1) 預期將於正常營業週期中清償者。
- (2) 主要為交易目的而持有者。
- (3) 預期於資產負債表日後十二個月內到期清償者。
- (4) 不能無條件將清償期限遞延至資產負債表日後至少十二個月者。負債之條款，可能依交易對方之選擇，以發行權益工具而導致清償者，不影響其分類。

本公司將所有不符合上述條件之負債分類為非流動。

(五) 約當現金

約當現金係指短期並具高度流動性之投資，該投資可隨時轉換成定額現金且價值變動之風險甚小。

(六) 透過其他綜合損益按公允價值衡量之金融資產

1. 係指原始認列時作一不可撤銷之選擇，將非持有供交易之權益工具投資的公允價值變動列報於其他綜合損益。

2. 本公司對於符合交易慣例之透過其他綜合損益按公允價值衡量之金融資產係採用交易日會計。
3. 本公司於原始認列時按其公允價值加計交易成本衡量，後續按公允價值衡量：
屬權益工具之公允價值變動認列於其他綜合損益，於除列時，先前認列於其他綜合損益之累積利益或損失後續不得重分類至損益，轉列至保留盈餘項下。當收取股利之權利確立，與股利有關之經濟效益很有可能流入，及股利金額能可靠衡量時，本公司於損益認列股利收入。

(七) 按攤銷後成本衡量之金融資產

1. 係指同時符合下列條件者：
 - (1) 在以收取合約現金流量為目的之經營模式下持有該金融資產。
 - (2) 該金融資產之合約條款產生特定日期之現金流量，完全為支付本金及流通在外本金金額之利息。
2. 本公司對於符合交易慣例之按攤銷後成本衡量之金融資產係採用交易日會計。
3. 本公司於原始認列時按其公允價值加計交易成本衡量，後續採有效利息法按攤銷程序於流通期間內認列利息收入，及認列減損損失，並於除列時，將其利益或損失認列於損益。
4. 本公司持有不符合約當現金之定期存款，因持有期間短，折現之影響不重大，係以投資金額衡量。

(八) 應收帳款及票據

1. 係指依合約約定，已具無條件收取因移轉商品或勞務所換得對價金額權利之帳款及票據。
2. 屬未付息之短期應收帳款及票據，因折現之影響不大，本公司係以原始發票金額衡量。

(九) 金融資產減損

本公司於每一資產負債表日，就透過其他綜合損益按公允價值衡量之債務工具投資及按攤銷後成本衡量之金融資產與包含重大財務組成部分之應收帳款，考量所有合理且可佐證之資訊(包括前瞻性者)後，對自原始認列後信用風險並未顯著增加者，按 12 個月預期信用損失金額衡量備抵損失；對自原始認列後信用風險已顯著增加者，按存續期間預期信用損失金額衡量備抵損失；就不包含重大財務組成部分之應收帳款，按存續期間預期信用損失金額衡量備抵損失。

(十) 金融資產之除列

當本公司對收取來自金融資產現金流量之合約權利失效時，將除列金融資產。

(十一) 存貨

本公司將預期使用期間為一年內，且並非僅供不動產、廠房及設備使用之備用零件及維修設備，列為存貨，並按成本與淨變現價值孰低者衡量。

(十二) 採用權益法之投資/子公司

1. 子公司指受本公司控制之個體（包括結構型個體），當本公司暴露於來自對該個體之參與之變動報酬或對該等變動報酬享有權利，且透過對該個體之權力有能力影響該等報酬時，本公司即控制該個體。
2. 本公司與子公司間交易所產生之未實現損益業已銷除。子公司之會計政策已做必要之調整，與本公司採行之政策一致。
3. 本公司對子公司取得後之損益份額認列為當期損益，對其取得後之其他綜合損益份額則認列為其他綜合損益。如本公司對子公司所認列之損失份額等於或超過在該子公司之權益時，本公司繼續按持股比例認列損失。
4. 依「證券發行人財務報告編製準則」規定，個體財務報告當期損益及其他綜合損益應與合併基礎編製之財務報告中當期損益及其他綜合損益歸屬於母公司業主之分攤數相同，個體財務報告業主權益應與合併基礎編製之財務報告中歸屬於母公司業主之權益相同。

(十三) 不動產、廠房及設備

1. 不動產、廠房及設備係以取得成本為入帳基礎，並將購建期間之有關利息資本化。
2. 後續成本只有在與該項目有關之未來經濟效益很有可能流入本公司，且該項目之成本能可靠衡量時，才包括在資產之帳面金額或認列為一項單獨資產。被重置部分之帳面金額應除列。所有其他維修費用於發生時認列為當期損益。
3. 不動產、廠房及設備之後續衡量採成本模式，除土地不提折舊外，其他按估計耐用年限以直線法計提折舊。不動產、廠房及設備各項組成若屬重大，則單獨提列折舊。
4. 本公司於每一財務年度結束日對各項資產之殘值、耐用年限及折舊方法進行檢視，若殘值及耐用年限之預期值與先前之估計不同時，或資產所含之未來經濟效益之預期消耗型態已有重大變動，則自變動發生日起依國際會計準則第8號「會計政策、會計估計變動及錯誤」之會計估計變動規定處理。各項資產之耐用年限如下：

房屋建築	25年~40年
機器設備	2年~25年
運輸設備	5年~10年
租賃改良	2年~30年
雜項設備	2年~17年

(十四) 承租人之租賃交易－使用權資產/租賃負債

1. 租賃資產於可供本公司使用之日認列為使用權資產及租賃負債。當租賃合約係屬短期租賃或低價值標的資產之租賃時，將租賃給付採直線法於租賃期間認列為費用。
2. 租賃負債於租賃開始日將尚未支付之租賃給付按本公司增額借款利率折現後之現值認列，租賃給付包括：
 - (1) 固定給付，減除可收取之任何租賃誘因；及
 - (2) 取決於某項指數或費率之變動租賃給付。
後續採利息法按攤銷後成本法衡量，於租賃期間提列利息費用。當非屬合約修改造成租賃期間或租賃給付變動時，將重評估租賃負債，並將再衡量數調整使用權資產。
3. 使用權資產於租賃開始日按成本認列，成本包括：
 - (1) 租賃負債之原始衡量金額；
 - (2) 於開始日或之前支付之任何租賃給付；及
 - (3) 發生之任何原始直接成本。
後續採成本模式衡量，於使用權資產之耐用年限屆滿時或租賃期間屆滿時兩者之較早者，提列折舊費用。當租賃負債重評估時，使用權資產將調整租賃負債之任何再衡量數。

(十五) 投資性不動產

投資性不動產以取得成本認列，後續衡量採成本模式。

(十六) 無形資產

電腦軟體以取得成本認列，依直線法按估計耐用年限 5 年攤銷。

(十七) 非金融資產減損

本公司於資產負債表日針對有減損跡象之資產，估計其可回收金額，當可回收金額低於其帳面價值時，則認列減損損失。可回收金額係指一項資產之公允價值減處分成本或其使用價值，兩者較高者。當以前年度已認列資產減損之情況不存在或減少時，則迴轉減損損失，惟迴轉減損損失而增加之資產帳面金額，不超過該資產若未認列減損損失情況下減除折舊或攤銷後之帳面金額。

(十八) 借款

係指向銀行借入之長、短期款項。本公司於原始認列時按其公允價值減除交易成本衡量，後續就減除交易成本後之價款與贖回價值之任何差額，採有效利息法按攤銷程序於流通期間內認列利息費用於損益。

(十九) 應付帳款及票據

1. 係指因賒購原物料、商品或勞務所發生之債務及因營業與非因營業而發生之應付票據。

2. 屬未付息之短期應付帳款及票據，因折現之影響不大，本公司係以原始發票金額衡量。

(二十) 金融負債之除列

本公司於合約明定之義務履行、取消或到期時，除列金融負債。

(二十一) 金融資產及負債之互抵

當有法律上可執行之權利將所認列之金融資產及負債金額抵銷，且意圖以淨額基礎交割或同時實現資產及清償負債時，始可將金融資產及金融負債互抵，並於資產負債表中以淨額表達。

(二十二) 員工福利

1. 短期員工福利

短期員工福利係以預期支付之非折現金額衡量，並於相關服務提供時認列為費用。

2. 退休金

(1) 確定提撥計畫

對於確定提撥計畫，係依權責發生基礎將應提撥之退休基金數額認列為當期之退休金成本。預付提撥金於可退還現金或減少未來給付之範圍內認列為資產。

(2) 確定福利計畫

A. 確定福利計畫下之淨義務係以員工當期或過去服務所賺得之未來福利金額折現計算，並以資產負債表日之確定福利義務現值減除計畫資產之公允價值。確定福利淨義務每年由精算師採用預計單位福利法計算，折現率係使用資產負債表日與確定福利計畫之貨幣及期間一致之政府公債（於資產負債表日）之市場殖利率。

B. 確定福利計畫產生之再衡量數於發生當期認列於其他綜合損益，並表達於保留盈餘。

3. 員工酬勞及董監酬勞

員工酬勞及董監事酬勞係於具法律或推定義務且金額可合理估計時，認列為費用及負債。嗣後決議實際配發金額與估列金額有差異時，則按會計估計變動處理。另以股票發放員工酬勞者，計算股數之基礎為董事會決議日前一日收盤價。

(二十三) 員工股份基礎給付

以權益交割之股份基礎給付協議係於給與日以所給與權益工具之公允價值衡量所取得之員工勞務，於既得期間認列為酬勞成本，並相對調整權益。權益工具之公允價值應反映市價既得條件及非既得條件之影響。認列之酬勞成本係隨著預期將符合服務條件及非市價既得條件之獎勵數量予以調整，直至最終認列金額係以既得日既得數量認列。

(二十四) 所得稅

1. 所得稅費用包含當期及遞延所得稅。除與列入其他綜合損益或直接列入權益之項目有關之所得稅分別列入其他綜合損益或直接列入權益外，所得稅係認列於損益。
2. 本公司依據營運及產生應課稅所得之所在國家在資產負債表日已立法或已實質性立法之稅率計算當期所得稅。管理階層就適用所得稅相關法規定期評估所得稅申報之狀況，並在適用情況下根據預期須向稅捐機關支付之稅款估列所得稅負債。未分配盈餘依所得稅法加徵之所得稅，嗣盈餘產生年度之次年度於股東會通過盈餘分派案後，始就實際盈餘之分派情形，認列未分配盈餘所得稅費用。
3. 遞延所得稅採用資產負債表法，按資產及負債之課稅基礎與其於個體資產負債表之帳面金額所產生之暫時性差異認列。源自於原始認列之商譽所產生之遞延所得稅負債則不予認列，若遞延所得稅源自於交易（不包括企業合併）中對資產或負債之原始認列，且在交易當時未影響會計利潤或課稅所得（課稅損失），則不予認列。若投資子公司產生之暫時性差異，本公司可以控制暫時性差異迴轉之時點，且暫時性差異很有可能於可預見之未來不會迴轉者則不予認列。遞延所得稅採用在資產負債表日已立法或已實質性立法，並於有關之遞延所得稅資產實現或遞延所得稅負債清償時預期適用之稅率（及稅法）為準。
4. 遞延所得稅資產於暫時性差異很有可能用以抵減未來應課稅所得之範圍內認列，並於每一資產負債表日重評估未認列及已認列之遞延所得稅資產。

(二十五) 股本

1. 普通股分類為權益。直接歸屬於發行新股或認股權之增額成本以扣除所得稅後之淨額於權益中列為價款減項。
2. 本公司買回已發行股票時，將所支付之對價包括任何可直接歸屬之增額成本以稅後淨額認列為股東權益之減項。買回之股票後續再發行時，所收取之對價扣除任何可直接歸屬之增額成本及所得稅影響後與帳面價值之差額認列為股東權益之調整。

(二十六) 股利分配

分派予本公司股東之股利於本公司股東會決議分派股利時於財務報告認列，分派現金股利認列為負債。

(二十七) 收入認列

1. 勞務服務

本公司提供經營港埠碼頭及集散站、船舶貨物裝卸相關服務。勞務收入於服務提供予客戶之財務報導期間內依實際作業量認列為收入。

2. 維修服務

本集團部分客戶合約中包含貨櫃之維修服務，維修收入於服務提供予客戶之財務報導期間內依實際作業量認列為收入。

3. 租賃服務

本公司經營工作貨棚及場地之出租業務係依合約期間內逐期認列收入。

五、重大會計判斷、估計及假設不確定性之主要來源

本公司編製本個體財務報告時，管理階層已運用其判斷以決定所採用之會計政策，並依據資產負債表日當時之情況對於未來事件之合理預期以作出會計估計及假設。所作出之重大會計估計與假設可能與實際結果存有差異，將考量歷史經驗及其他因子持續評估及調整。該等估計及假設具有導致資產及負債帳面金額於下個財務年度重大調整之風險。請詳下列對重大會計判斷、估計與假設不確定性之說明：

(一)會計政策採用之重要判斷

無此情形。

(二)重要會計估計及假設

1. 有形資產之耐用年限評估

本公司原係依據以往年度之實際使用經驗為基礎，採用 2 年至 25 年不等年限提列不動產、廠房及設備-機器設備之折舊，為延長部份機器設備之未來使用年限，投入結構性修繕及更新改良。本公司民國 108 年 4 月 1 日起變動部份機器設備之估計耐用年限，部份投入改良及修繕之機器設備延長 5 至 6 年不等年限，此次估計變動對民國 109 年 1 月 1 日至 12 月 31 日及民國 108 年 4 月 1 日至 12 月 31 日折舊費用影響金額分別減少約 \$15,930 及 \$27,679。

2. 有形資產之減損評估

資產減損評估過程中，本公司需依賴主觀判斷並依據資產使用模式及產業特性，決定特定資產群組之獨立現金流量、資產耐用年數及未來可能產生之收益與費損，任何由於經濟狀況之變遷或公司策略所帶來的估計改變均可能在未來造成重大減損。

民國 109 年 12 月 31 日，本公司認列減損損失後之機器設備為 \$1,580,930。

六、重要會計科目之說明

(一)現金及約當現金

	<u>109年12月31日</u>	<u>108年12月31日</u>
庫存現金及週轉金	\$ 689	\$ 689
支票存款及活期存款	463,412	348,519
	<u>\$ 464,101</u>	<u>\$ 349,208</u>

1. 本公司往來之金融機構信用品質良好，且本公司與多家金融機構往來以分散信用風險，預期發生違約之可能性甚低。
2. 本公司將持有原始到期日超過三個月以上且受限制之定期存款轉列「按攤銷後成本衡量之金融資產」項下，請詳附註六(三)註明。

(二) 透過其他綜合損益按公允價值衡量之金融資產

項 目	109年12月31日	108年12月31日
流動項目：		
權益工具		
上市櫃公司股票	\$ 39,348	\$ 39,348
評價調整	51,787	4,530
合計	<u>\$ 91,135</u>	<u>\$ 43,878</u>

1. 本公司選擇將屬策略性投資之權益工具投資分類為透過其他綜合損益按公允價值衡量之金融資產，該等投資民國109年及108年12月31日之公允價值分別為\$91,135及\$43,878，民國109年度及108年度認列於其他綜合損益之公允價值變動分別為\$47,257及\$1,780。
2. 本公司民國109年度及108年度因投資透過其他綜合損益按公允價值衡量之金融資產獲配之股利收入分別為\$1,740及\$1,188。
3. 在不考慮所持有之擔保品或其他信用增強之情況下，最能代表本公司持有透過其他綜合損益按公允價值衡量之金融資產，民國109年及108年12月31日信用風險最大之暴險金額為其帳面金額。
4. 相關信用風險資訊請詳附註十二(二)。

(三) 按攤銷後成本衡量之金融資產

項 目	109年12月31日	108年12月31日
非流動項目：		
質押活期存款	\$ 59,823	\$ -
質押定期存款	58,164	297,253
合計	<u>\$ 117,987</u>	<u>\$ 297,253</u>

1. 按攤銷後成本衡量之金融資產認列於損益之明細如下：

	109年度	108年度
利息收入	<u>\$ 1,970</u>	<u>\$ 3,063</u>

2. 在不考慮所持有之擔保品或其他信用增強之情況下，最能代表本公司持有按攤銷後成本衡量之金融資產，民國109年及108年12月31日信用風險最大之暴險金額為其帳面金額。
3. 本公司將按攤銷後成本衡量之金融資產提供作為質押擔保之情形請詳附件八。
4. 相關按攤銷後成本衡量之金融資產信用風險資訊請詳附註十二(二)。

(四) 應收票據及帳款(含關係人)

	109年12月31日	108年12月31日
應收票據	\$ 3,506	\$ 17,152
減：備抵呆帳	(2)	(84)
	<u>\$ 3,504</u>	<u>\$ 17,068</u>
應收帳款	\$ 476,175	\$ 502,266
應收帳款-關係人	8,210	6,290
減：備抵呆帳	(15,106)	(15,066)
	<u>\$ 469,279</u>	<u>\$ 493,490</u>

1. 民國 109 年 12 月 31 日及 108 年 12 月 31 日之應收帳款及應收票據餘額均為客戶合約所產生，另於民國 108 年 1 月 1 日客戶合約之應收帳款餘額為\$499,138。

2. 相關信用風險資訊請詳附註十二(二)。

(五) 存貨

	109年12月31日		
	成本	備抵跌價損失	帳面金額
物料	<u>\$ 133,118</u>	<u>(\$ 5,320)</u>	<u>\$ 127,798</u>
	108年12月31日		
	成本	備抵跌價損失	帳面金額
物料	<u>\$ 110,293</u>	<u>(\$ 3,972)</u>	<u>\$ 106,321</u>

本公司當期認列為費損之成本：

	109年度	108年度
勞務成本	\$ 2,410,374	\$ 2,436,063
消耗性用品(帳列存貨)跌價損失	1,348	632
	<u>\$ 2,411,722</u>	<u>\$ 2,436,695</u>

(六) 採用權益法之投資

子公司	109年12月31日	108年12月31日
中友船舶貨物裝卸承攬(股)公司	\$ 104,767	\$ 99,389
中櫃投資(股)公司	43,633	(3,282)
銘揚投資(股)公司	(41,483)	(40,688)
	106,917	55,419
長期股權投資貸項 (表列其他非流動負債)	<u>41,483</u>	<u>43,970</u>
	<u>\$ 148,400</u>	<u>\$ 99,389</u>

1. 有關本公司之子公司資訊，請參見本公司民國 109 年度合併財務報表附註四(三)。

2. 本公司民國 109 年度及 108 年度採用權益法評價認列之投資利益分別為 \$5,890 及 \$9，係以經會計師查核之財務報表認列。
3. 本公司之子公司－中櫃投資(股)公司於民國 109 年 6 月 19 日經董事會決議辦理現金增資 3,500,000 股，每股增資金額為新台幣 14.3 元，增資基準日為民國 109 年 7 月 3 日，本公司取得 3,230,000 股，並支付增資款 \$46,189，該項增資案已辦理完竣。

(以下空白)

(七) 不動產、廠房及設備

	土地	房屋及建築	機器設備	租賃改良	雜項設備	未完工程及 待驗設備	合計
<u>109年1月1日</u>							
成本	\$ 2,919,514	\$ 177,605	\$ 3,117,726	\$ 310,174	\$ 84,037	\$ 56,272	\$ 6,665,328
累計折舊及減損	(150,723)	(171,741)	(1,593,434)	(229,000)	(64,327)	-	(2,209,225)
	<u>\$ 2,768,791</u>	<u>\$ 5,864</u>	<u>\$ 1,524,292</u>	<u>\$ 81,174</u>	<u>\$ 19,710</u>	<u>\$ 56,272</u>	<u>\$ 4,456,103</u>
<u>109年</u>							
1月1日	\$ 2,768,791	\$ 5,864	\$ 1,524,292	\$ 81,174	\$ 19,710	\$ 56,272	\$ 4,456,103
增添	9,626	9,552	40,044	813	3,830	7,066	70,931
處分-成本	-	-	(104,615)	(3,330)	(1,739)	-	(109,684)
處分-累計折舊	-	-	64,836	3,330	1,739	-	69,905
重分類	-	-	223,591	38,485	4,973	(42,380)	224,669
折舊費用	-	(3,819)	(167,218)	(22,543)	(6,893)	-	(200,473)
12月31日	<u>\$ 2,778,417</u>	<u>\$ 11,597</u>	<u>\$ 1,580,930</u>	<u>\$ 97,929</u>	<u>\$ 21,620</u>	<u>\$ 20,958</u>	<u>\$ 4,511,451</u>
<u>109年12月31日</u>							
成本	\$ 2,929,140	\$ 187,157	\$ 3,276,746	\$ 346,142	\$ 91,101	\$ 20,958	\$ 6,851,244
累計折舊及減損	(150,723)	(175,560)	(1,695,816)	(248,213)	(69,481)	-	(2,339,793)
	<u>\$ 2,778,417</u>	<u>\$ 11,597</u>	<u>\$ 1,580,930</u>	<u>\$ 97,929</u>	<u>\$ 21,620</u>	<u>\$ 20,958</u>	<u>\$ 4,511,451</u>

	土地	房屋及建築	機器設備	運輸設備	租賃改良	雜項設備	未完工程及 待驗設備	合計
<u>108年1月1日</u>								
成本	\$ 2,919,514	\$ 170,879	\$ 3,067,505	\$ 46	\$ 308,784	\$ 78,745	\$ 15,849	\$ 6,561,322
累計折舊及減損	(150,723)	(170,384)	(1,438,991)	(37)	(207,907)	(59,231)	-	(2,027,273)
	<u>\$ 2,768,791</u>	<u>\$ 495</u>	<u>\$ 1,628,514</u>	<u>\$ 9</u>	<u>\$ 100,877</u>	<u>\$ 19,514</u>	<u>\$ 15,849</u>	<u>\$ 4,534,049</u>
<u>108年</u>								
1月1日	\$ 2,768,791	\$ 495	\$ 1,628,514	\$ 9	\$ 100,877	\$ 19,514	\$ 15,849	\$ 4,534,049
增添	-	6,726	42,647	-	1,390	7,634	42,583	100,980
處分-成本	-	-	(17,254)	(46)	-	(2,487)	-	(19,787)
處分-累計折舊	-	-	17,254	39	-	2,474	-	19,767
重分類	-	-	24,828	-	-	145	(2,160)	22,813
折舊費用	-	(1,357)	(171,697)	(2)	(21,093)	(7,570)	-	(201,719)
12月31日	<u>\$ 2,768,791</u>	<u>\$ 5,864</u>	<u>\$ 1,524,292</u>	<u>\$ -</u>	<u>\$ 81,174</u>	<u>\$ 19,710</u>	<u>\$ 56,272</u>	<u>\$ 4,456,103</u>
<u>108年12月31日</u>								
成本	\$ 2,919,514	\$ 177,605	\$ 3,117,726	\$ -	\$ 310,174	\$ 84,037	\$ 56,272	\$ 6,665,328
累計折舊及減損	(150,723)	(171,741)	(1,593,434)	-	(229,000)	(64,327)	-	(2,209,225)
	<u>\$ 2,768,791</u>	<u>\$ 5,864</u>	<u>\$ 1,524,292</u>	<u>\$ -</u>	<u>\$ 81,174</u>	<u>\$ 19,710</u>	<u>\$ 56,272</u>	<u>\$ 4,456,103</u>

1. 不動產、廠房及設備累計減損情形：

	109年12月31日	108年12月31日
土地	\$ 150,723	\$ 150,723
房屋及建築	4,188	4,188
	<u>\$ 154,911</u>	<u>\$ 154,911</u>

2. 以不動產、廠房及設備提供擔保之資訊，請詳附註八之說明。

3. 本公司民國 81 年辦理資產重估價，重估增值總額計\$3,090,341，並於民國 93 年度經政府徵收後，重估增值餘額為\$2,889,413，截至民國 109 年 12 月 31 日止，重估增值提列之土地增值稅準備\$919,025 帳列為遞延所得稅負債，及未實現土地重估增值提列之特別盈餘公積為\$1,730,467。

(八)租賃交易－承租人

1. 本公司租賃之標的資產包括土地、建物、運輸設備、雜項設備及其他設備，土地及建物租賃合約之期間通常介於 1 到 30 年，其他設備租賃合約之期間介於 1 至 5 年。租賃合約是採個別協商並包含各種不同的條款及和條件，除租賃之資產不得用作借貸擔保外，未有加諸其他之限制。

2. 使用權資產之帳面價值與認列之折舊費用資訊如下：

	109年12月31日	108年12月31日
	帳面金額	帳面金額
土地	\$ 1,549,053	\$ 1,635,986
房屋	3,278,366	3,464,121
運輸設備	7,741	8,459
雜項設備	968	1,133
其他設備	38,017	39,643
	<u>\$ 4,874,145</u>	<u>\$ 5,149,342</u>

	109年度	108年度
	折舊費用	折舊費用
土地	\$ 118,899	\$ 117,843
房屋	285,799	278,659
運輸設備	8,032	7,374
雜項設備	624	600
其他設備	1,944	1,940
	<u>\$ 415,298</u>	<u>\$ 406,416</u>

4. 本公司民國 109 年度及 108 年度使用權資產之增添分別為\$46,558 及 \$230,082。

5. 與租賃合約有關之損益項目資訊如下：

	<u>109年度</u>	<u>108年度</u>
<u>影響當期損益之項目</u>		
租賃負債之利息費用	\$ 105,912	\$ 110,926

6. 本公司民國 109 年度及 108 年度租賃現金流出總額分別為\$496,195 及 \$481,546。

7. 變動租賃給付對租賃負債之影響

本公司租賃合約中採變動租賃給付條款之標的有基隆港西及台中港碼頭等，部分租賃係依當地物價指數變動，租金變動視為現有租賃之修改，再衡量租賃負債及調整使用權資產帳面價值。

8. 本公司與台中港務分公司及基隆港務分公司簽訂之租賃合約詳附註九(二)1。

9. 本公司採用「新型冠狀病毒肺炎相關之租金減讓」之實務權宜作法，民國 109 年度認列租金補助款收入金額為\$5,596，帳列其他收入，請詳附註六(二十一)。

(九) 投資性不動產

	<u>109年12月31日</u>	<u>108年12月31日</u>
<u>投資性不動產-土地</u>		
成本	\$ 52,226	\$ 52,226
累計折舊及減損	-	-
	<u>\$ 52,226</u>	<u>\$ 52,226</u>

1. 本公司持有之投資性不動產係屬都市計畫保護區且無土地交易，故其公允價值無法可靠衡量，民國 109 年及 108 年 12 月 31 日之政府公告現值分別為\$169,194 及\$169,194。

2. 以投資性不動產提供擔保之資訊，請詳附註八之說明。

(十) 其他非流動資產

	<u>109年12月31日</u>	<u>108年12月31日</u>
預付設備款	\$ 120,505	\$ 234,052
預付退休金資產	5,804	954
存出保證金	960	458
	<u>\$ 127,269</u>	<u>\$ 235,464</u>

預付設備款係預付購置機器設備及無形資產之支出。

(十一) 短期借款

<u>借款性質</u>	<u>109年12月31日</u>	<u>利率區間</u>	<u>擔保品</u>
銀行借款			
擔保借款	\$ 185,000	1.21%	土地
信用借款	270,000	0.83%~1.25%	無
	<u>\$ 455,000</u>		
<u>借款性質</u>	<u>108年12月31日</u>	<u>利率區間</u>	<u>擔保品</u>
銀行借款			
擔保借款	\$ 240,000	1.40%	土地
信用借款	390,000	0.95%~1.45%	無
	<u>\$ 630,000</u>		

1. 短期借款係由董事長林宏年先生擔任連帶保證人。
2. 短期借款之擔保情形，請詳附註八。

(以下空白)

(十二) 長期借款

借款性質	借款期間及還款方式	利率區間	擔保品	109年12月31日
長期銀行借款				
擔保借款	自105年8月5日至115年8月5日，按月付息並按季攤還本金，其餘到期清償。	1.36%	土地、房屋及建築及投資性不動產	\$ 778,000
擔保借款	自105年8月5日至115年8月5日，按月繳息並按月攤還本金，其餘到期清償。	1.36%	土地、房屋及建築及投資性不動產	213,333
擔保借款	自109年9月29日至112年9月28日，按月繳息並按季攤還本金，其餘到期清償。	1.49%	機器設備	120,750
擔保借款	自107年12月15日至114年12月25日，按月付息，本金按月攤還。	1.34%	機器設備	76,865
擔保借款	自105年7月28日至110年7月28日，按月付息，本金按季攤還。	1.33%	機器設備	30,136
信用借款	自107年12月25日至114年12月25日，按月付息，本金按月攤還。	1.36%	無	45,692
擔保借款	自106年5月15日至111年5月15日，按月付息，本金按月攤還。	1.38%	機器設備	16,660
				<hr/>
				\$ 1,281,436
減：一年或一營業週期內到期之長期借款				(110,751)
				<hr/> <hr/>
				\$ 1,170,685

借款性質	借款期間及還款方式	利率區間	擔保品	108年12月31日
長期銀行借款				
擔保借款	自105年8月5日至110年8月5日，按月付息並按季攤還本金，其餘到期清償。	1.64%	土地、房屋及建築及投資性不動產	\$ 782,000
擔保借款	自105年8月5日至110年8月5日，按月繳息並按月攤還本金，其餘到期清償。	1.64%	土地、房屋及建築及投資性不動產	233,333
擔保借款	自107年12月15日至114年12月25日，按月付息，本金按月攤還。	1.65%	機器設備	91,596
擔保借款	自105年7月28日至110年7月28日，按月付息，本金按季攤還。	1.58%	機器設備	70,316
信用借款	自107年12月15日至114年12月25日，按月付息，本金按月攤還。	1.67%	無	54,444
擔保借款	自106年5月15日至111年5月15日，按月付息，本金按月攤還。	1.64%	機器設備	28,420
				\$ 1,260,109
減：一年或一營業週期內到期之長期借款				(99,275)
				\$ 1,160,834

1. 部分長期借款係由董事長林宏年先生擔任連帶保證人。
2. 長期借款之擔保情形，請詳附註八。

(十三) 其他非流動負債

	109年12月31日	108年12月31日
長期股權投資貸項	\$ 41,483	\$ 43,970
存入保證金	1,029	1,029
	\$ 42,512	\$ 44,999

(十四) 退休金

1.(1) 本公司依據「勞動基準法」之規定，訂有確定福利之退休辦法，適用於民國 94 年 7 月 1 日實施「勞工退休金條例」前所有正式員工之服務年資，以及於實施「勞工退休金條例」後選擇繼續適用勞動基準法員工之後續服務年資。員工符合退休條件者，退休金之支付係根據服務年資及退休前 6 個月之平均薪資計算，15 年以內(含)的服務年資每滿一年給予兩個基數，超過 15 年之服務年資每滿一年給予一個基數，惟累積最高以 45 個基數為限。本公司按月就薪資總額 15% 提撥退休基金，以勞工退休準備金監督委員會之名義專戶儲存於台灣銀行。另本公司於每年年度終了前，估算前項勞工退休準備金專戶餘額，若該餘額不足給付次一年度內預估符合退休條件之勞工依前述計算之退休金數額，本公司將於次年度三月底前一次提撥其差額。

(2) 資產負債表認列之金額如下：

	<u>109年12月31日</u>	<u>108年12月31日</u>
確定福利義務現值	(\$ 71,103)	(\$ 89,668)
計畫資產公允價值	<u>76,907</u>	<u>90,622</u>
淨確定福利資產(負債)	<u>\$ 5,804</u>	<u>\$ 954</u>

(3) 淨確定福利負債之變動如下：

	<u>確定福利義務現值</u>	<u>計畫資產公允價值</u>	<u>淨確定福利資產</u>
109年			
1月1日餘額	(\$ 89,668)	\$ 90,622	\$ 954
當期服務成本	(521)	-	(521)
利息(費用)收入	(444)	<u>450</u>	<u>6</u>
	<u>(90,633)</u>	<u>91,072</u>	<u>439</u>
再衡量數：			
計畫資產報酬(不包括包含於利息收入或費用之金額)	-	3,239	3,239
人口統計假設變動影響數	-	-	-
財務假設變動影響數	(1,182)	-	(1,182)
經驗調整	<u>2,909</u>	<u>-</u>	<u>2,909</u>
	<u>1,727</u>	<u>3,239</u>	<u>4,966</u>
提撥退休基金	-	399	399
支付退休金	<u>17,803</u>	<u>(17,803)</u>	<u>-</u>
12月31日餘額	<u>(\$ 71,103)</u>	<u>\$ 76,907</u>	<u>\$ 5,804</u>

	確定福利義務現值	計畫資產公允價值	淨確定福利資產
108年			
1月1日餘額	(\$ 91,334)	\$ 91,840	\$ 506
當期服務成本	(539)	-	(539)
利息(費用)收入	(658)	664	6
	(92,531)	92,504	(27)
再衡量數：			
計畫資產報酬(不包括包含於利息收入或費用之金額)	-	3,648	3,648
人口統計假設變動影響數	(1)	-	(1)
財務假設變動影響數	(4,864)	-	(4,864)
經驗調整	793	-	793
	(4,072)	3,648	(424)
提撥退休基金	-	490	490
支付退休金	6,935	(6,020)	915
12月31日餘額	(\$ 89,668)	\$ 90,622	\$ 954

- (4) 本公司之確定福利退休計畫基金資產，係由臺灣銀行按該基金年度投資運用計畫所定委託經營項目之比例及金額範圍內，依勞工退休基金收支保管及運用辦法第六條之項目（即存放國內外之金融機構，投資國內外上市、上櫃或私募之權益證券及投資國內外不動產之證券化商品等）辦理委託經營，相關運用情形係由勞工退休基金監理會進行監督。該基金之運用，其每年決算分配之最低收益，不得低於依當地銀行二年定期存款利率計算之收益，若有不足，則經主管機關核准後由國庫補足。因本公司無權參與該基金之運作及管理，故無法依國際會計準則第 19 號第 142 段規定揭露計畫資產公允價值之分類。民國 109 年及 108 年 12 月 31 日構成該基金總資產之公允價值，請詳政府公告之各年度之勞工退休基金運用報告。
- (5) 有關退休金之精算假設彙總如下：

	109年度	108年度
折現率	0.20%	0.55%
未來薪資增加率	2.00%	2.00%

對於未來死亡率之假設係按照臺灣壽險業第五回經驗生命表。

因採用之主要精算假設變動而影響之確定福利義務現值分析如下：

	折現率		未來薪資增加率	
	增加0.25%	減少0.25%	增加0.25%	減少0.25%
109年12月31日				
對確定福利義務現值之影響	(\$ 847)	\$ 866	\$ 848	(\$ 835)
108年12月31日				
對確定福利義務現值之影響	(\$ 1,057)	\$ 1,081	\$ 1,063	(\$ 1,045)

上述之敏感度分析係基於其他假設不變的情況下分析單一假設變動之影響。實務上許多假設的變動則可能是連動的。敏感度分析係與計算資產負債表之淨退休金負債所採用的方法一致。

本期編製敏感度分析所使用之方法與假設與前期相同。

(6)本公司民國110年度預計支付予退休計畫之提撥金為\$377。

(7)截至民國109年12月31日止，該退休計畫之加權平均存續期間為4年。退休金支付之到期分析如下：

短於1年	\$	6,144
1-2年		9,105
2-5年		25,854
5年以上		30,580
	\$	<u>71,683</u>

2.(1)自民國94年7月1日起，本公司依據「勞工退休金條例」，訂有確定提撥之退休辦法，適用於本國籍之員工。本公司就員工選擇適用「勞工退休金條例」所定之勞工退休金制度部分，每月按薪資之6%提繳勞工退休金至勞保局員工個人帳戶，員工退休金之支付依員工個人之退休金專戶及累積收益之金額採月退休金或一次退休金方式領取。

(2)民國109年度及108年度，本公司依上開退休金辦法認列之退休金成本分別為\$23,303及\$22,831。

(十五) 股份基礎給付(民國109年度：無)

1.民國108年度，本公司之股份基礎給付協議如下：

協議之類型	給與日	給與數量	合約期間	既得條件
現金增資保留員工認購	108.1.31	2,500	NA	立即既得

上述股份基礎給付協議均係以權益交割。

2. 上述股份基礎給付協議之詳細資訊如下：

	108年	
	認股權 數量	加權平均 履約價格(元)
1月1日期初流通在外認股權	-	\$ -
本期給與認股權	2,500	11.8
本期執行認股權	1,157	11.8
本期逾期失效認股權	(1,343)	11.8
12月31日期末流通在外認股權	-	-
12月31日期末可執行認股權	-	-

3. 民國 108 年度執行之認股權於執行日之加權平均股價分別為 13.3 元。

4. 資產負債表日流通在外之認股權到期日及履約價格如下：

核准發行日	到期日	108年12月31日	
		股數 (仟股)	履約價格 (元)
108年1月31日	108年3月6日	2,500	\$ 11.8

5. 股份基礎給付交易產生之費用如下：

	108年度
權益交割	\$ 3,750

(十六) 股本

1. 截至民國 109 年 12 月 31 日止，本公司額定資本額為新台幣 1,800,000 仟元，分為 180,000 仟股，實收資本額為新台幣 1,484,235 仟元，每股面額新台幣 10 元。本公司已發行股份之股款均已收訖。

本公司普通股期初與期末流通在外股數調節如下：

	109年(仟股)	108年(仟股)
1月1日	\$ 148,423	\$ 123,423
現金增資	-	25,000
12月31日	\$ 148,423	\$ 148,423

2. 庫藏股

(1) 股份收回原因及數量：

持有股份之名稱	收回原因	109年12月31日	
		股數(仟股)	帳面金額
子公司-中櫃投資	閒置資金運用	5,028	\$ 215,226
子公司-銘揚投資	閒置資金運用	7,343	\$ 313,761

108年12月31日

持有股份之名稱	收回原因	股數(仟股)	帳面金額
子公司-中櫃投資	閒置資金運用	5,028	\$ 215,226
子公司-銘揚投資	閒置資金運用	7,343	\$ 313,761

(2)證券交易法規定公司對買回發行在外股份之數量比例，不得超過公司已發行股份總數百分之十，收買股份之總金額，不得逾保留盈餘加計發行股份溢價及已實現之資本公積金額。

(3)本公司持有之庫藏股票於未轉讓前亦不得享有股東權利。

(4)本公司透過子公司處分本公司股份時，處分損益將增加或減少資本公積-庫藏股交易，如有不足，差額認列為保留盈餘之調整。

(十七)資本公積

依公司法規定，超過票面金額發行股票所得之溢額及受領贈與之所得之資本公積，除得用於彌補虧損外，於公司無累積虧損時，按股東原有股份之比例發給新股或現金。另依證券交易法之相關規定，以上開資本公積撥充資本時，每年以其合計數不超過實收資本額百分之十為限。公司非於盈餘公積填補資本虧損仍有不足時，不得以資本公積補充之。

	109年					
	發行溢價	庫藏股票 交易	取得或處分 子公司股權與 帳面價值差額	員工 認股權	其他	合計
1月1日	\$ 82,812	\$ 3,498	\$ 25	\$ 3,452	\$ 9,878	\$ 99,665
發放予子公司股利調整資本公積	-	2,103	-	-	-	2,103
12月31日	<u>\$ 82,812</u>	<u>\$ 5,601</u>	<u>\$ 25</u>	<u>\$ 3,452</u>	<u>\$ 9,878</u>	<u>\$ 101,768</u>
	108年					
	發行溢價	庫藏股票 交易	取得或處分 子公司股權與 帳面價值差額	員工 認股權	其他	合計
1月1日	\$ 36,077	\$ 5,153	\$ 25	\$ 1,437	\$ 9,878	\$ 52,570
員工執行認股權	1,735	-	-	-	-	1,735
現金增資	45,000	-	-	-	-	45,000
處分庫藏股票	-	(5,153)	-	-	-	(5,153)
按持股比例認列失效之員工認股權	-	-	-	2,015	-	2,015
發放予子公司股利調整資本公積	-	3,498	-	-	-	3,498
12月31日	<u>\$ 82,812</u>	<u>\$ 3,498</u>	<u>\$ 25</u>	<u>\$ 3,452</u>	<u>\$ 9,878</u>	<u>\$ 99,665</u>

(十八) 保留盈餘

1. 依本公司章程規定，年度總決算如有盈餘，除依法完納一切稅捐外，應先彌補以往年度虧損，而盈餘之分派為就當年度可分配盈餘依法提列10%為法定盈餘公積及特別盈餘公積後，如尚有盈餘應依股東會決議保留或分派之；以現金股利發放時，本公司依據法令規定，授權董事會經特別決議後行之，並報告股東會。
2. 本公司股利政策如下：本公司所營事業屬成熟期產業，每年獲利穩定，就當年度可分配盈餘扣除法定盈餘公積及特別盈餘公積後，提撥股東股息及紅利30%至80%(其中最少20%以現金股利方式發放)。
3. 法定盈餘公積除彌補公司虧損及按股東原有股份之比例發給新股或現金外，不得使用之，惟發給新股或現金者，以該項公積超過實收資本額百分之二十五之部分為限。
4. (1) 本公司分派盈餘時，依法令規定須就當年度資產負債表日之其他權益項目借方餘額提列特別盈餘公積始得分派，嗣後其他權益項目借方餘額迴轉時，迴轉金額得列入可供分派盈餘中。
(2) 首次採用IFRSs時，民國101年4月6日金管證發字第1010012865號函提列之特別盈餘公積，本公司於嗣後使用、處分或重分類相關資產時，就原提列特別盈餘公積之比例予以迴轉，前述相關資產若為投資性不動產時，屬土地部分於處分或重分類時迴轉，屬土地以外之部分，則於使用期間逐期迴轉。
5. 本公司民國109年5月28日及108年6月26日分別經股東會決議通過民國108年度及107年度盈餘分派案如下：

	108年度		107年度	
	金額	每股股利(元)	金額	每股股利(元)
法定盈餘公積	\$ 3,538		\$ 5,847	
現金股利	25,232	\$ 0.17	41,964	\$ 0.34
	<u>\$ 28,770</u>		<u>\$ 47,811</u>	

6. 本公司民國110年2月24日經董事會提議民國109年度盈餘分派案，分派案如下：

	109年度	
	金額	每股股利(元)
法定盈餘公積	\$ 3,322	
現金股利	29,685	\$ 0.20
	<u>\$ 33,007</u>	

(十九) 營業收入

	<u>109年度</u>	<u>108年度</u>
勞務收入	\$ 2,565,054	\$ 2,599,947
維修及租賃收入	143,725	146,334
其他收入	12,515	10,417
	<u>\$ 2,721,294</u>	<u>\$ 2,756,698</u>

(二十) 利息收入

	<u>109年度</u>	<u>108年度</u>
銀行存款利息	\$ 143	\$ 292
按攤銷後成本衡量之金融資產利息收入	1,970	3,063
	<u>\$ 2,113</u>	<u>\$ 3,355</u>

(二十一) 其他收入

	<u>109年度</u>	<u>108年度</u>
股利收入	\$ 1,740	\$ 1,188
租金補助款	5,596	-
其他	2,573	4,533
	<u>\$ 9,909</u>	<u>\$ 5,721</u>

(二十二) 其他利益及損失

	<u>109年度</u>	<u>108年度</u>
淨處分不動產、廠房及設備損失	(\$ 19,557)	(\$ 20)
處分使用權資產利益	731	18
淨外幣兌換損失	(420)	(182)
淨賠償(損失)利益	(1,201)	2,057
其他損失	(432)	-
	<u>(\$ 20,879)</u>	<u>\$ 1,873</u>

(二十三) 財務成本

	<u>109年度</u>	<u>108年度</u>
租賃負債攤銷	\$ 105,912	\$ 110,926
利息費用	26,780	31,112
應付設備款折價攤銷	-	111
	<u>\$ 132,692</u>	<u>\$ 142,149</u>

(二十四) 費用性質之額外資訊

	<u>109年度</u>	<u>108年度</u>
員工福利費用	\$ 507,728	\$ 536,615
折舊費用	\$ 615,771	\$ 608,135
攤銷費用	\$ 855	\$ 659

(二十五) 員工福利費用

	<u>109年度</u>	<u>108年度</u>
薪資費用	\$ 411,990	\$ 441,385
勞健保費用	46,903	46,761
退休金費用	23,818	23,364
其他用人費用	25,017	25,105
	<u>\$ 507,728</u>	<u>\$ 536,615</u>

1. 依本公司章程規定，本公司依當年度獲利狀況扣除累積虧損後，如尚有餘額，應提撥員工酬勞不低於 5%，董事及監察人酬勞不高於 5%。
2. 本公司民國 109 年度及 108 年度員工酬勞估列金額分別為 \$1,880 及 \$2,626；董監酬勞估列金額分別為 \$1,880 及 \$2,626，前述員工酬勞金額帳列薪資費用科目，董監酬勞金額帳列其他費用科目。

民國 109 年度係依截至當期止之獲利情況，皆以 5% 為估列基礎。經董事會決議之民國 108 年度員工酬勞及董監酬勞與民國 108 年度財務報告認列之金額一致。民國 108 年度員工酬勞以現金方式發放。本公司董事會通過之員工及董監酬勞相關資訊可至公開資訊觀測站查詢。

(二十六) 所得稅

1. 所得稅費用

(1) 所得稅費用組成部分：

	<u>109年度</u>	<u>108年度</u>
當期所得稅：		
當期所得產生之所得稅	\$ -	\$ -
未分配盈餘加徵	-	-
以前年度所得稅低估	-	-
當期所得稅總額	<u>-</u>	<u>-</u>
遞延所得稅：		
暫時性差異之原始產生及迴轉	3,095	11,897
稅率改變之影響	-	-
遞延所得稅總額	<u>3,095</u>	<u>11,897</u>
所得稅費用	<u>\$ 3,095</u>	<u>\$ 11,897</u>

(2) 與其他綜合損益相關之所得稅金額：

	<u>109年度</u>	<u>108年度</u>
確定福利義務之再衡量數	(\$ 993)	\$ 85

(3) 直接借記或貸記權益之所得稅金額：

	<u>109年度</u>	<u>108年度</u>
首次適用IFRS16調整數	\$ -	\$ 80,261

2. 所得稅費用與會計利潤關係：

	<u>109年度</u>	<u>108年度</u>
稅前淨利按法定稅率計算之所得稅	\$ 6,768	\$ 9,455
按稅法規定應加減帳外調整之費用	17	77
按稅法規定免課稅之所得	2,561	18,943
虧損扣抵之所得稅影響數	(6,251)	(16,578)
所得稅費用	<u>\$ 3,095</u>	<u>\$ 11,897</u>

3. 因暫時性差異而產生之各遞延所得稅資產或負債金額如下：

	109年				
	1月1日	認列於 損 益	認列於其他 綜合淨利	認列於 權 益	12月31日
遞延所得稅資產：					
未休假獎金	\$ 3,274	\$ 57	\$ -	\$ -	\$ 3,331
未實現兌換損失	39	84	-	-	123
使用權資產/ 租賃負債淨額	85,269	2,992	-	-	88,261
虧損扣抵	47,443	(6,251)	-	-	41,192
小計	136,025	(3,118)	-	-	132,907
遞延所得稅負債：					
退休金	(8)	23	(993)	-	(978)
土地增值稅準備	(919,025)	-	-	-	(919,025)
其他	(2,846)	-	-	-	(2,846)
小計	(921,879)	23	(993)	-	(922,849)
合計	(\$ 785,854)	(\$ 3,095)	(\$ 993)	\$ -	(\$ 789,942)
	108年				
	1月1日	認列於 損 益	認列於其他 綜合淨利	認列於 權 益	12月31日
遞延所得稅資產：					
未休假獎金	\$ 3,285	(\$ 11)	\$ -	\$ -	\$ 3,274
未實現兌換損失	3	36	-	-	39
使用權資產/ 租賃負債淨額	-	4,648	-	80,621	85,269
虧損扣抵	64,021	(16,578)	-	-	47,443
小計	67,309	(11,905)	-	80,621	136,025
遞延所得稅負債：					
退休金	(101)	8	85	-	(8)
土地增值稅準備	(919,025)	-	-	-	(919,025)
其他	(2,846)	-	-	-	(2,846)
小計	(921,972)	8	85	-	(921,879)
合計	(\$ 854,663)	(\$ 11,897)	\$ 85	\$80,621	(\$ 785,854)

4. 未認列為遞延所得稅資產之可減除暫時性差異：

	109年12月31日	108年12月31日
呆帳損失	\$ 8	\$ 8
備抵消耗性用品(帳列存貨)跌價損失	1,064	795
金融資產減損損失	838	838
	<u>\$ 1,910</u>	<u>\$ 1,641</u>

5. 本公司營利事業所得稅業經稅捐稽徵機關核定至民國 107 年度。

(二十七) 每股盈餘

基本及稀釋每股盈餘

	109年度		
	稅後金額	加權平均流通 在外股數(仟股)	每股盈餘 (元)
<u>基本每股盈餘</u>			
歸屬於母公司普通股股東之 本期淨利	\$ 30,748	136,052	\$ 0.23
<u>稀釋每股盈餘</u>			
歸屬於母公司普通股股東之 本期淨利	\$ 30,748	136,052	
具稀釋作用之潛在普通股之 影響			
員工酬勞	-	109	
歸屬於母公司普通股股東之 本期淨利加潛在普通股之影 響	\$ 30,748	136,161	\$ 0.23
<u>108年度</u>			
	稅後金額	加權平均流通 在外股數(仟股)	每股盈餘 (元)
<u>基本每股盈餘</u>			
歸屬於母公司普通股股東之 本期淨利	\$ 35,377	132,286	\$ 0.27
<u>稀釋每股盈餘</u>			
歸屬於母公司普通股股東之 本期淨利	\$ 35,377	132,286	
具稀釋作用之潛在普通股之 影響			
員工酬勞	-	228	
歸屬於母公司普通股股東之 本期淨利加潛在普通股之影 響	\$ 35,377	132,514	\$ 0.27

(二十八) 現金流量補充資訊

僅有部分現金支付之投資活動：

	<u>109年度</u>	<u>108年度</u>
購置不動產、廠房及設備	\$ 70,931	\$ 100,980
加：期初應付設備款	-	21,923
應付設備款折價攤銷	-	111
本期支付現金	<u>\$ 70,931</u>	<u>\$ 123,014</u>

	<u>109年度</u>	<u>108年度</u>
期末預付設備款	\$ 120,505	\$ 234,052
加：轉列不動產、廠房及設備	224,879	22,813
轉列無形資產	30	664
轉列修繕費	4	-
減：期初預付設備款	(234,052)	(70,854)
本期支付現金	<u>\$ 111,366</u>	<u>\$ 186,675</u>

(二十九) 來自籌資活動之負債之變動

本公司民國 109 年度及 108 年度來自籌資活動負債之變動，除租賃負債之利息攤銷 \$105,912 及 \$110,926 與新增之租賃負債 \$46,558 及 \$230,082 外，其他皆為籌資現金流量之變動，未有非現金之變動，請參閱個體現金流量表。

(以下空白)

七、關係人交易

(一) 關係人之名稱及關係

關係人名稱	與本公司之關係
林宏年	本公司之主要管理階層
中友船舶貨物裝卸承攬股份有限公司(中友船舶)	子公司
中櫃投資股份有限公司	子公司
大三鴻國際貨櫃股份有限公司	其他關係人
大同通運股份有限公司	其他關係人
大信船務代理股份有限公司	其他關係人
大盛海運承攬運送股份有限公司	其他關係人
英豐船務代理股份有限公司	其他關係人
商船三井股份有限公司	其他關係人
台灣商井物流股份有限公司 (原名：商船三井物流股份有限公司)	其他關係人
臺運實業股份有限公司	其他關係人
臺灣運輸股份有限公司	其他關係人
安躍系統股份有限公司	其他關係人
大統海運股份有限公司	其他關係人
偉聯運輸股份有限公司	其他關係人
峰達海運股份有限公司	其他關係人
益洲海岸股份有限公司	其他關係人

(二) 與關係人間之重大交易事項

1. 營業收入

	109年度	108年度
勞務銷售：		
子公司—中友船舶	\$ 13,813	\$ 14,286
其他關係人	26,609	29,294
	<u>\$ 40,422</u>	<u>\$ 43,580</u>

勞務提供之交易價格與收款條件與非關係人並無重大差異。

2. 勞務購買

	109年度	108年度
子公司—中友船舶	\$ 255,404	\$ 249,525
其他關係人	1,137	1,080
	<u>\$ 256,541</u>	<u>\$ 250,605</u>

勞務係按一般商業條款和條件向子公司及其他關係人購買。

3. 應收帳款

	<u>109年12月31日</u>	<u>108年12月31日</u>
應收關係人款項：		
子公司－中友船舶	\$ 241	\$ 277
其他關係人	<u>7,969</u>	<u>6,013</u>
	8,210	6,290
減：備抵呆帳	(<u>3</u>)	(<u>2</u>)
	<u>\$ 8,207</u>	<u>\$ 6,288</u>

4. 應付帳款

	<u>109年12月31日</u>	<u>108年12月31日</u>
應付關係人款項：		
子公司－中友船舶	\$ 137,185	\$ 133,551
其他關係人	<u>273</u>	<u>583</u>
	<u>\$ 137,458</u>	<u>\$ 134,134</u>

5. 預付設備款

	<u>109年12月31日</u>	<u>108年12月31日</u>
其他關係人	<u>\$ 14,120</u>	<u>\$ 8,200</u>

本公司為配合營運需求簽訂購買櫃場管理系統開發服務，合約總價共計\$18,400，未付款餘額共計\$4,280。

6. 租賃交易-承租人

(1) 本公司向大統海運、臺灣運輸及大信船務承租建物，租賃合約之期間為民國108年至110年，租金及付款方式係依租賃合約支付。

(2) 取得使用權資產

	<u>109年度</u>	<u>108年度</u>
其他關係人	<u>\$ 340</u>	<u>\$ 3,482</u>

(3) 租賃負債

A. 期末餘額：

	<u>109年度</u>	<u>108年度</u>
其他關係人	<u>\$ 754</u>	<u>\$ 2,121</u>

B. 利息費用：

	<u>109年度</u>	<u>108年度</u>
其他關係人	<u>\$ 25</u>	<u>\$ 33</u>

7. 本公司之主要管理階層替本公司借款背書保證情形，請詳附註六(十一)及(十二)說明。

8. 本公司民國 109 年度增資子公司-中櫃投資，請詳附註六(六)說明。

(三) 主要管理階層薪酬資訊

	<u>109年度</u>	<u>108年度</u>
薪資及其他短期員工福利	\$ 24,085	\$ 26,082
退職後福利	410	471
	<u>\$ 24,495</u>	<u>\$ 26,553</u>

八、質押之資產

本公司之資產提供擔保明細如下：

<u>資產項目</u>	<u>帳面價值</u>		<u>擔保用途</u>
	<u>109年12月31日</u>	<u>108年12月31日</u>	
其他非流動資產：			
活期存款(表列「按攤銷後成本衡量之金融資產—非流動」)	\$ 59,823	\$ -	碼頭營運保證金
定期存款(表列「按攤銷後成本衡量之金融資產—非流動」)	54,764	293,853	碼頭營運保證金
"	2,200	2,200	履約保證金
"	1,200	1,200	海關保證金
不動產、廠房及設備：			
土地	2,690,779	2,690,779	銀行借款擔保
房屋及建築	3,288	4,838	"
機器設備	808,831	695,227	"
投資性不動產	52,226	52,226	銀行借款擔保
	<u>\$ 3,673,111</u>	<u>\$ 3,740,323</u>	

九、重大或有負債及未認列之合約承諾

(一) 或有事項

本公司與國有財產署間之應付土地使用補償金，將透過法律途徑申請裁定，本公司評估可能之金額約為 300 萬。

(二) 承諾事項

1. 本公司已簽訂租賃合約，彙總如下：

(1) 台中港務分公司租賃合約

係本公司民國 103 年 8 月 28 日與台中港務分公司重新簽訂台中港第 10 及 11 號碼頭及第 9~11 及 31 號碼頭後線土地及所含設施，經營貨櫃裝卸、儲轉營運及物流業務，租賃期間自民國 102 年 12 月 7 日至 117 年 12 月 6 日止，原租賃期間到期後改採每年續約之方式。

本公司營運台中港碼頭須支付予台中港務分公司履約保證金\$48,765，帳列按攤銷後成本衡量之金融資產-非流動。

(2) 基隆港務分公司租賃合約

本公司民國 95 年 11 月 16 日參與基隆港務分公司辦理「基隆港西 18、19 號貨櫃碼頭延建工程及後線場地填建工程合資興建暨基隆港西 19 至 21 號貨櫃碼頭及後線租賃經營」之投標案，獲取該標案興建及經營權利，興建工程應於港工許可證核發後二年內完成；該投資案民國 98 年 4 月 21 日已營運，租賃期間為 30 年。截至民國 109 年 12 月 31 日止，本公司依前述合約於未來每年須支付基隆港務分公司 19 號到 21 號貨櫃碼頭之土地使用費、建物租金及管理費(包含固定及變動管理費)估計總計約為\$461,792 無違反契約暨港區作業有關規定，得於租期屆滿前 9 個月，向基隆港務分公司申請續租，若未續租，本公司應於 6 個月內將租賃物及土地保持完整可用狀態全部交還予基隆港務分公司。若當年度按進出口櫃及出口轉運櫃所繳之變動管理費低於競標時所填列之最低管理費時，須補足該差額(係與基隆港務分公司約定最低保證運量 50 萬 TEU)。

本公司營運基隆碼頭須支付予基隆港務分公司履約保證金\$1,600，另本期取得金融機構共同為碼頭營運擔保，並將部分活期存款設質，其金額為\$59,823，均帳列按攤銷後成本衡量之金融資產-非流動。

2. 本公司為配合營運需求簽訂購買機器設備，合約總價及未付款餘額如下：

	109年12月31日	108年12月31日
合約總價	\$ 228,151	\$ 461,774
未付款餘額	\$ 107,646	\$ 225,370

十、重大之災害損失

無此情形。

十一、重大之期後事項

本公司民國 110 年 2 月 24 日董事會決議，通過民國 109 年度盈餘分配議案，請詳附註六(十八)6.。

十二、其他

(一)資本管理

本公司之資本管理目標，係為保障公司能繼續經營，維持最佳資本結構以降低資金成本，並為股東提供報酬。為了維持或調整資本結構，本公司可能會調整支付予股東之股利金額、退還資本予股東、發行新股或出售資產以降低債務。本公司利用負債資本比率以監控其資本，該比率係按債務淨額除以資本總額計算。

(二)金融工具

1. 金融工具之種類

	<u>109年12月31日</u>	<u>108年12月31日</u>
<u>金融資產</u>		
透過其他綜合損益按公允價值衡量之金融資產		
選擇指定之權益工具投資	\$ 91,135	\$ 43,878
按攤銷後成本衡量之金融資產	<u>1,060,324</u>	<u>1,161,915</u>
	<u>\$ 1,151,459</u>	<u>\$ 1,205,793</u>
<u>金融負債</u>		
按攤銷後成本衡量之金融負債	<u>\$ 2,061,535</u>	<u>\$ 2,217,961</u>
租賃負債(包含一年內到期)	<u>\$ 5,022,658</u>	<u>\$ 5,270,375</u>

註：按攤銷後成本衡量之金融資產包含現金、應收帳款(含關係人)及票據、其他應收款、超過三個月之定期存款、存出保證金及受限制資產；按攤銷後成本衡量之金融負債包含短期借款、應付帳款(含關係人)及票據、其他應付款、長期借款(包含一年內到期)及存入保證金。

2. 風險管理政策

- (1)本公司日常營運受多項財務風險之影響，包含市場風險(包括利率風險、及價格風險)、信用風險及流動性風險。
- (2)風險管理工作由本公司財務部按照董事會核准之政策執行。本公司財務部透過與公司內各營運單位密切合作，以負責辨認、評估與規避財務風險。董事會對整體風險管理訂有書面原則，亦對特定範圍與事項提供書面政策，例如利率風險、信用風險之使用，以及剩餘流動資金之投資。

3. 重大財務風險之性質及程度

(1) 市場風險

價格風險

- A. 本公司暴露於價格風險的權益工具，係所持有帳列於透過其他綜合損益按公允價值衡量之金融資產。為管理權益工具投資之價格風險，本公司將其投資組合分散，其分散之方式係根據本公司設定之限額進行。
- B. 本公司主要投資於國內公司發行之權益工具，此等權益工具之價格會因該投資標的的未來價值之不確定性而受影響。若該等權益工具價格上升或下跌 1%，而其他所有因素維持不變之情況下，對民國 109 年度及 108 年度之其他綜合損益因分類為透過其他綜合損益按公允價值衡量之權益投資之利益或損失分別增加或減少 \$911 及 \$439。

現金流量及公允價值利率風險

- A. 本公司之利率風險主要來自按浮動利率發行之長短期借款，使公司暴露於現金流量利率風險。民國 109 年度及 108 年度，本公司按浮動利率計算之借款係以新台幣計價。
- B. 當新台幣借款利率上升或下跌 1%，而其他所有因素維持不變之情況下，民國 109 年度及 108 年度之稅後淨利將分別減少或增加 \$13,891 及 \$15,121，主要係因浮動利率借款導致利息費用隨之變動所致。

(2) 信用風險

- A. 本公司之信用風險係因客戶或金融工具之交易對手無法履行合約義務而導致本公司財務損失之風險，主要來自交易對手無法清償按收款條件支付之應收帳款的合約現金流量。
- B. 本公司係以公司角度建立信用風險之管理。依內部明定之授信政策，公司內各營運個體與每一新客戶於訂定付款及提出交貨之條款與條件前，須對其進行管理及信用風險分析。內部風險控管係透過考慮其財務狀況、過往經驗及其他因素，以評估客戶之信用品質。
- C. 本公司假設當合約款項因預期無法收回而轉列催收款或逾期超過 365 天，視為已發生違約。
- D. 本公司採用以下之前提假設，作為判斷自原始認列後金融工具之信用風險是否有顯著增加之依據：
- (A) 依產業特性及歷史經驗評估，當合約款項按約定之支付條款逾期超過 90 天，視為金融資產自原始認列後信用風險已顯著增加。

- (B)於櫃買中心交易之債券投資，具有任一外部評等機構於資產負債表日評比為投資等級者，視該金融資產為信用風險低。
- E. 本公司用以判定債務工具投資為信用減損之指標如下：
- (A)發行人發生重大財務困難，或將進入破產或其他財務重整之可能性大增；
- (B)發行人由於財務困難而使該金融資產之活絡市場消失；
- (C)發行人延滯或不償付利息或本金；
- (D)導致發行人違約有關之全國性或區域性經濟情況不利之變化。
- F. 本公司經追索程序後，對無法合理預期可回收金融資產之金額予以沖銷，惟本公司仍會持續進行追索之法律程序以保全債權之權利。本公司截至民國 109 年及 108 年 12 月 31 日止未有已沖銷且仍有追索活動之債權。
- G. 本公司評估應收帳款之預期信用風險方法如下：
- (A)針對個別重大已發生違約之應收帳款，個別估計預期信用損失；
- (B)其餘客戶依據本公司信用標準評等對客戶之應收帳款進行分組，按不同群組採用不同之損失率法或準備矩陣為基礎估計預期信用損失；
- (C)納入國發會景氣指標查詢系統對未來前瞻性的考量調整按特定期間歷史及現時資訊所建立之損失率。
- (D)民國 109 年及 108 年 12 月 31 日依個別及依損失率法或準備矩陣估計應收帳款的備抵損失如下：

	個別	群組1	群組2	群組3	合計
<u>109年12月31日</u>					
預期損失率	100.00%	0.03%	0.06%	0.09%	
帳面價值總額	\$ 14,918	\$ 316,622	\$ 156,222	\$ 129	\$ 487,891
備抵損失	14,918	96	94	-	15,108
<u>108年12月31日</u>					
預期損失率	100.00%	0.03%	0.06%	0.09%	
帳面價值總額	\$ 14,918	\$ 360,093	\$ 150,357	\$ 340	\$ 525,708
備抵損失	14,918	142	90	-	15,150

群組 1：依本公司授信標準評等為 A 者。

群組 2：依本公司授信標準評等為 B 者。

群組 3：依本公司授信標準評等為 C 者。

I. 應收票據及帳款(含關係人)之帳齡分析如下：

	109年12月31日		108年12月31日	
	應收票據	應收帳款	應收票據	應收帳款
未逾期	\$ 3,506	\$ 453,682	\$ 17,152	\$ 469,853
90天內	-	15,691	-	23,767
91-180天	-	94	-	18
181-270天	-	-	-	-
271-365天	-	-	-	-
365天以上	-	14,918	-	14,918
	<u>\$ 3,506</u>	<u>\$ 484,385</u>	<u>\$ 17,152</u>	<u>\$ 508,556</u>

以上係以逾期天數為基準進行之帳齡分析。

J. 本公司採簡化作法之應收帳款備抵損失變動表如下：

	109年	
	應收票據	應收帳款(含關係人)
1月1日	\$ 84	\$ 15,066
減損損失提列	-	40
減損損失迴轉	(82)	-
12月31日	<u>\$ 2</u>	<u>\$ 15,106</u>

	108年	
	應收票據	應收帳款(含關係人)
1月1日	\$ 84	\$ 15,144
減損損失迴轉	-	(78)
12月31日	<u>\$ 84</u>	<u>\$ 15,066</u>

K. 本公司納入國發會景氣指標查詢系統對未來前瞻性的考量調整按歷史及現時資訊，以估計民國 109 年及 108 年 12 月 31 日之債務工具投資之違約機率。

L. 本公司帳列按攤銷後成本衡量之債務工具投資，民國 109 年及 108 年 12 月 31 日均屬低信用風險，故帳面金額係按資產負債表日後 12 個月預期信用損失金額衡量。

(3) 流動性風險

A. 現金流量預測是由公司內各營運個體執行，並由公司財務部予以彙總。公司財務部監控公司流動資金需求之預測，確保其有足夠資金得以支應營運需要，並在任何時候維持足夠之未支用的借款承諾額度，以使公司不致違反相關之借款限額或條款，此等預測考量公司之債務融資計畫、債務條款遵循、符合內部資產負債表之財務比率目標，及外部監管法令之要求，例如外匯管制等。

B. 各營運個體所持有之剩餘現金，在超過營運資金之管理所需時，公司財務部則將剩餘資金投資於付息之活期存款、關係人借貸、定期存款及有價證券，其所選擇之工具具有適當之到期日或足夠流動性，以因應上述預測並提供充足之調度水位。

C. 本公司之非衍生金融負債(短期借款、應付帳款(含關係人)、其他應付款、長期借款(包含一年或依營業週期內到期)及長期應付款(帳列其他流動負債))及以淨額或總額交割之衍生金融負債，按相關到期日予以分組，非衍生金融負債係依據資產負債表日至合約到期日之剩餘期間進行分析；衍生金融負債係依據資產負債表日至預期到期日之剩餘期間進行分析。

下表之金融負債，其所揭露之合約現金流量金額係未折現之金額。

109年12月31日	1至2年內	3至5年內	5年以上
<u>非衍生金融負債:</u>			
長期借款	\$ 90,771	\$ 272,343	\$ 879,198
租賃負債	473,417	1,404,398	3,456,263
108年12月31日	1至2年內	3至5年內	5年以上
<u>非衍生金融負債:</u>			
長期借款	\$ 109,880	\$ 1,060,502	\$ 34,209
租賃負債	462,954	1,381,582	3,837,800

除上列所述外，本公司之非衍生金融資產負債均於未來一年內到期，且不預期到期日分析之現金流量發生時點會顯著提早，或實際金額會有顯著不同。

(三)公允價值資訊

1. 為衡量金融及非金融工具之公允價值所採用評價技術的各等級定義如下：

第一等級：企業於衡量日可取得之相同資產或負債於活絡市場之報價(未經調整)。活絡市場係指有充分頻率及數量之資產或負債交易發生，以在持續基礎上提供定價資訊之市場。本公司投資之上市櫃股票投資的公允價值皆屬之。

第二等級：資產或負債直接或間接之可觀察輸入值，但包括於第一等級之報價者除外。

第三等級：資產或負債之不可觀察輸入值。

2. 以成本衡量之投資性不動產的公允價值資訊請詳附註六(九)說明。

3. 以公允價值衡量之金融工具，本公司依資產及負債之性質、特性及風險及公允價值等級之基礎分類。本公司民國 109 年及 108 年 12 月 31 日透過其他綜合損益按公允價值衡量及備供出售之金融資產屬於第一等級評價金額為\$91,135 及\$43,878。
4. 本公司用以衡量公允價值所使用之方法及假設說明如下：
 - A. 本公司持有之上市(櫃)公司股票係採用市場報價(收盤價)作為公允價輸入值(即第一等級)。
 - B. 除上述有活絡市場之金融工具外，其餘金融工具之公允價值係以評價技術取得，包括以合併資產負債表日可取得之市場資訊運用模型計算而得。
 - C. 當評估非標準化且複雜性較低之金融工具時，例如無活絡市場之債務工具及選擇權，本公司採用廣為市場參與者使用之評價技術。此類金融工具之評價模型所使用之參數通常為市場可觀察資訊。
 - D. 衍生金融工具之評價係根據廣為市場使用者所接受之評價模型，例如折現法及選擇權定價模型。
 - E. 評價模型之產出係預估之概算值，而評價技術可能無法反映本公司持有金融工具及非金融工具之所有攸關因素。因此評價模型之預估值會適當地根據額外之參數予以調整，例如模型風險或流動性風險等。根據本公司之公允價值評價模型管理政策及相關之控制程序，管理階層相信為允當表達合併資產負債表中金融工具及非金融工具之公允價值，評價調整係屬適當且必要。在評價過程中所使用之價格資訊及參數係經審慎評估，且適當地根據目前市場狀況調整。
5. 民國 109 年度及 108 年度無第一等級與第二等級間之任何移轉。

十三、附註揭露事項

(一)重大交易事項相關資訊

1. 資金貸與他人：無此情形。
2. 為他人背書保證：無此情形。
3. 期末持有有價證券情形（不包含投資子公司、關聯企業及合資控制部分）：請詳附表一。
4. 累積買進或賣出同一有價證券之金額達新台幣三億元或實收資本額百分之二十以上：無此情形。
5. 取得不動產之金額達新台幣三億元或實收資本額百分之二十以上：無此情形。

6. 處分不動產之金額達新台幣三億元或實收資本額百分之二十以上：無此情形。
7. 與關係人進、銷貨之金額達新台幣一億元或實收資本額百分之二十以上：請詳附表二。
8. 應收關係人款項達新台幣一億元或實收資本額百分之二十以上：無此情形。
9. 從事衍生工具交易：無此情形。
10. 母公司與子公司及各子公司間之業務關係及重要交易往來情形及金額：請詳附表三。

(二) 轉投資事業相關資訊

被投資公司名稱、所在地區等相關資訊（不包含大陸被投資公司）：請詳附表四。

(三) 大陸投資資訊

無此情形。

(四) 主要股東資訊

本公司股權比例達 5% 以上之股東名稱、持股數額及比例：請詳附表五。

十四、營運部門資訊

不適用。

(以下空白)

中國貨櫃運輸股份有限公司
現金及約當現金
民國 109 年 12 月 31 日

單位：新台幣仟元

<u>項</u>	<u>目</u>	<u>摘</u>	<u>要</u>	<u>金</u>	<u>額</u>
庫存現金及週轉金				\$	689
活期存款					450,353
支票存款					5,747
外幣存款		美金257仟元，匯率28.43			7,312
				\$	<u>464,101</u>

(以下空白)

中國貨櫃運輸股份有限公司
透過其他綜合損益按公允價值衡量之金融資產
民國 109 年 12 月 31 日

單位：新台幣千元

名稱	摘要	股數	面值	總額	利率	取得成本	評價調整金額	公平價值	
								單價(元)	總額
國票金融控股(股)公司	普通股	2,712,715	10	\$ 34,858	-	\$ 16,260	\$ 18,598	\$ 12.85	\$ 34,858
陽明海運(股)公司	普通股	1,924,000	10	\$ 56,277	-	\$ 23,088	\$ 33,189	\$ 29.25	\$ 56,277

(以下空白)

中國貨櫃運輸股份有限公司

應收帳款

民國 109 年 12 月 31 日

單位：新台幣仟元

客 戶 名 稱	金 額	備 註
客戶A	\$ 84,503	
客戶B	62,259	
客戶C	48,987	
客戶D	48,406	
客戶E	38,726	
客戶F	29,000	
其他	164,294	每一零星客戶餘額未超過本科目總額5%
	476,175	
減：備抵呆帳	(15,103)	
	<u>\$ 461,072</u>	

中國貨櫃運輸股份有限公司
採權益法之長期股權投資變動
民國 109 年 1 月 1 日至 109 年 12 月 31 日

單位：新台幣千元

名稱	期初餘額		本期增加(註3)		本期減少(註4)		權益法 投資(損)益		期末餘額 持股比例	市價或 股權淨值	提供擔保 或質押情形
	股數	金額	股數	金額	股數	金額	股數	金額			
中友船舶貨物裝卸承攬(股)公司	7,970,500	\$ 99,389	-	\$ -	-	(\$ 1,499)	7,970,500	\$ 104,767	99.63%	\$ -	無
中樞投資(股)公司	4,494,000	(3,282)	3,230,000	47,044	-	-	7,724,000	43,633	92.21%	-	"
銘揚投資(股)公司	697,200	(40,688)	-	1,248	-	(1,185)	697,200	(41,483)	99.60%	-	"
長期股權投資資產項		55,419		\$ 48,292		(\$ 2,684)		106,917		\$ -	
合 計		43,970						41,483		\$ 148,400	

註1：自民國91年1月1日起子公司持有本公司股票視同庫藏股票處理，故本公司認列庫藏股，於沖減對其長期投資帳面金額。

註2：長期投資帳面金額於沖銷後尚不足，帳列其他負債。

註3：本期增加數係包含本公司增加對中樞投資\$46,189、認列本公司發放股利予銘揚投資\$1,248及中樞投資\$855，視為庫藏股交易調整資本公積。

註4：本期減少數係包含中友公司之退休金精算損失\$1,499及銘揚投資發放現金股利\$1,185。

註5：權益法投資(損)益已考量本公司發放中樞投資及銘揚投資之現金股利。

中國貨櫃運輸股份有限公司

短期借款

民國 109 年 12 月 31 日

單位：新台幣千元

債權人	借款種類	期末餘額	契約期限	利率區間(%)	融資額度	抵押或擔保	備註
華南銀行	短期擔保	135,000	109/12/24~110/03/24	1.21%	300,000	土地	華南銀行共用三億額度
華南銀行	短期擔保	50,000	109/11/04~110/02/04	1.21%	300,000	土地	華南銀行共用三億額度
土地銀行	短期信貸	70,000	109/12/21~110/06/18	1.20%	100,000	無	-
新光商銀	短期信貸	70,000	109/12/15~110/02/15	1.20%	100,000	無	-
日盛銀行	短期信貸	50,000	109/12/11~110/03/12	1.25%	100,000	無	-
萬通票券	短期信貸	30,000	109/12/28~110/03/26	0.83%	100,000	無	-
兆豐票券	短期信貸	30,000	109/11/11~110/02/04	1.05%	100,000	無	-
永豐商銀	短期信貸	20,000	109/11/20~110/05/04	1.21%	50,000	無	-
		<u>\$ 455,000</u>					

中國貨櫃運輸股份有限公司

長期借款明細表

民國 109 年 12 月 31 日

單位：新台幣千元

債權人	借款種類	借款金額	契約期限	利率	一年內到期部分	一年以上到期部分	抵押或擔保
國泰世華銀行	擔保借款	991,333	105/08/05~115/08/05	1.36%	24,000	967,333	土地及建物
中國信託銀行	擔保借款	120,750	109/09/29~112/09/28	1.49%	21,000	99,750	機器設備
高雄銀行	擔保借款	76,865	107/12/15~114/12/25	1.34%	14,964	61,901	機器設備
高雄銀行	信用借款	45,692	107/12/25~114/12/25	1.36%	8,892	36,801	無
上海商銀	擔保借款	30,136	105/07/28~110/07/28	1.33%	30,135	-	機器設備
永豐銀行	擔保借款	16,660	106/05/15~111/05/15	1.38%	11,760	4,900	機器設備
		<u>\$ 1,281,436</u>			<u>\$ 110,751</u>	<u>\$ 1,170,685</u>	

中國貨櫃運輸股份有限公司

應付帳款

民國 109 年 12 月 31 日

單位：新台幣仟元

客 戶 名 稱	摘 要	金 額	備 註
甲廠商	營業	\$ 20,660	
乙廠商	"	16,636	
丙廠商	"	15,314	
其它		73,810	每一零星供應商餘額未超過本科目總額5%
		<u>\$ 126,420</u>	

中國貨櫃運輸股份有限公司

其他應付款

民國 109 年 12 月 31 日

單位：新台幣仟元

項	目	摘	要	金	額	備	註
應付薪資		應付薪資、年獎及未休假獎金等		\$	27,404		
應付營業稅					11,398		
應付保險費（勞健保）					7,706		
應付員工酬勞及董監酬勞					3,736		
應付其他		應付利息、勞務費及雜支等			9,947		
					<u>60,191</u>		
				\$	<u>60,191</u>		

中國貨櫃運輸股份有限公司
其他流動負債
民國 109 年 12 月 31 日

單位：新台幣仟元

<u>項</u>	<u>目 摘</u>	<u>要 金</u>	<u>額 備</u>	<u>註</u>
一年內到期長期負債		\$ 110,751		
退款負債-流動		30,357		
其他		<u>5,046</u>		
		<u>\$ 146,154</u>		

中國貨櫃運輸股份有限公司
營業收入
民國 109 年 1 月 1 日至 109 年 12 月 31 日

單位：新台幣仟元

項 目	金 額
勞務收入	
船舶貨物裝卸作業收入	\$ 1,608,851
貨櫃場業務收入	825,931
貨櫃碼頭作業收入	98,275
倉儲業務收入	79,293
	2,612,350
減：銷貨折讓	(47,295)
	2,565,055
維修及租賃收入	
修理業務收入	134,976
場地業務收入	8,749
	143,725
其他業務收入	12,514
營業收入淨額	\$ 2,721,294

中國貨櫃運輸股份有限公司
營業成本
民國 109 年 1 月 1 日至 109 年 12 月 31 日

單位：新台幣仟元

項 目	金 額
勞務成本	
站場業務支出	
工 資	\$ 284,370
租 金	360
動力維護	83,004
港埠費用	113,948
折 舊	281,403
保 險 費	32,513
運 費	20,163
伙 食 費	9,148
修 繕 費	6,765
稅 捐	5,299
其 他	11,138
	848,111
貨櫃碼頭作業支出	
工 資	82,575
保 險 費	9,347
伙 食 費	2,670
其 他	16
	94,608

(續次頁)

中國貨櫃運輸股份有限公司
營業成本(續)
民國 109 年 1 月 1 日至 109 年 12 月 31 日

單位：新台幣仟元

船舶貨物裝卸業務支出			
工 資	\$		438,718
港埠費用			314,890
租 金			1,111
運 費			130,091
折 舊			313,140
改泊碼頭費用			92,704
動力維護			30,216
保 險 費			12,858
修 繕 費			571
其 他			3,949
			1,338,248
其他營業支出			2,177
			2,283,144
維修成本			
修理業務支出			
工 資			88,564
動力維護			19,210
保 險 費			7,196
修 繕 費			362
折 舊			5,693
其 他			6,205
			127,230
			2,410,374
加：存貨跌價損失			1,348
	\$		2,411,722

中國貨櫃運輸股份有限公司
推銷費用
民國 109 年 1 月 1 日至 109 年 12 月 31 日

單位：新台幣仟元

<u>項</u>	<u>目</u>	<u>金</u>	<u>額</u>	<u>備</u>	<u>註</u>
折舊		\$	14,782		
薪資			7,813		
郵電費			6,483		
交際費			6,342		
修繕費			5,724		
文具印刷			4,581		
職工福利			4,153		
其他費用			24,656		各單獨項目餘額未超過科目總額5%
		\$	<u>74,534</u>		

中國貨櫃運輸股份有限公司
管理費用
民國 109 年 1 月 1 日至 109 年 12 月 31 日

單位：新台幣仟元

<u>項</u>	<u>目</u>	<u>金</u>	<u>額</u>	<u>備</u>	<u>註</u>
薪資		\$	36,674		
董事會費用			16,874		
勞務費			4,475		
保險費			4,020		
其他費用			3,535		各單獨項目餘額未超過本科目總額5%
		<u>\$</u>	<u>65,578</u>		

中國貨櫃運輸股份有限公司
 本期發生之員工福利、折舊、折耗及攤銷費用功能別彙總

民國 109 年 1 月 1 日至 109 年 12 月 31 日

單位：新台幣仟元

性質別	功能別	109 年度		108 年度	
		屬於營業 成本者	屬於營業 費用者	屬於營業 成本者	屬於營業 費用者
員工福利費用					
薪資費用		355,441	41,997	378,844	49,694
勞健保費用		42,517	4,386	42,384	4,377
退休金費用		21,328	2,490	20,979	2,385
董事酬金		-	14,552	-	12,847
其他員工福利費用		18,630	6,387	18,570	6,535
折舊費用		600,236	15,535	595,993	12,142
攤銷費用		-	855	-	659
			合計		
			397,438		428,538
			46,903		46,761
			23,818		23,364
			14,552		12,847
			25,017		25,105
			615,771		608,135
			855		659

附註：

1. 本年度及前一年度之平均員工人數分別為732人及722人，其中未兼任員工之董事人數分別為8人及8人。
2. 股票已在證券交易所上市或於證券櫃檯買賣中心上櫃買賣之公司，應增加揭露以下資訊：
 - (1) 本年度平均員工福利費用\$681。(『本年度員工福利費用合計數-董事酬金合計數』/『本年度員工人數-未兼任員工之董事人數』)。
 - (2) 本年度平均員工福利費用\$734。(『前一年度員工福利費用合計數-董事酬金合計數』/『前一年度員工人數-未兼任員工之董事人數』)。
 - (3) 本年度平均員工薪資費用\$549。(本年度薪資費用合計數/『本年度員工人數-未兼任員工之董事人數』)。
 - (4) 前一年度平均員工薪資費用\$600。(前一年度薪資費用合計數/『前一年度員工人數-未兼任員工之董事人數』)。
 - (5) 前一年度平均員工薪資費用調整變動情形(8.5%)。(『本年度平均員工薪資費用-前一年度平均員工薪資費用』/前一年度平均員工薪資費用)。
- (4) 本年度監察人酬金\$2,322，去年度監察人酬金\$2,400。
- (5) 董事及監察人報酬：依據每位董事及監察人對本公司營運參與之程度及貢獻價值，並參酌同業通常水準議定；

酬勞則係依據每位董事、監察人任職天數計算，惟獨立董事不參與酬勞分派。

經理人及員工薪資：除本薪及津貼外，另依公司營運績效及個人績效表現發放酬勞及獎金。

中國貨櫃運輸股份有限公司
 期末持有有價證券情形 (不含投資子公司、關聯企業及合資控制部分)

民國109年12月31日

附表一

單位：新台幣千元
 (除特別註明者外)

	持有之公司	有價證券種類及名稱 (註1)	與有價證券發行人之關係 (註2)	帳列科目	股數	期末		
						帳面金額 (註3)	持股比例	公允價值
本公司	國票金融控股(股)公司-股票	-	-	透過其他綜合損益按公允價值衡量之金融資產	2,712,715	\$ 34,858	0.09%	\$ 34,858
本公司	陽明海運(股)公司-股票	-	-	透過其他綜合損益按公允價值衡量之金融資產	1,924,000	56,277	0.07%	56,277

註1：本表所稱有價證券，係指屬國際財務報導準則第9號「金融工具」範圍內之股票、債券、受益憑證及上述項目所衍生之有價證券。

註2：有價證券發行人非屬關係人者，該欄免填。

註3：按公允價值衡量者，帳面金額乙欄請填公允價值評價調整後及扣除累計減損之帳面餘額；非屬按公允價值衡量者，帳面金額乙欄請填原始取得成本或攤銷後成本扣除累計減損之帳面餘額。

註4：所列有價證券有因提供擔保、質押借款或其他依約定而受限制使用者，應於備註欄註明提供擔保或質借股數、擔保或質借金額及限制使用情形。

中國貨櫃運輸股份有限公司

與關係人進、銷貨之金額達新台幣一億元或實收資本額百分之二十以上

民國109年1月1日至12月31日

附表二

單位：新台幣仟元
(除特別註明者外)

進(銷)貨之公司	交易對象名稱	關係	本公司之子公司	交易情形			交易條件與一般交易不同之情形及原因(註1)		應收(付)票據、帳款	估總應收(付)票據、帳款之比率	備註(註2)
				進(銷)貨	金額	估總進(銷)貨之比率	授信期間	單價			
本公司	中友船舶貨物裝卸承攬(股)公司			進(銷)貨	\$ 255,404	10.59%	3個月	\$ -	(\$ 137,185)	51.99%	

註1：關係人交易條件如與一般交易條件不同，應於單價及授信期間欄位敘明差異情形及原因。

註2：若有預收(付)款項情形者，應於備註欄敘明原因、契約約定條款、金額及與一般交易型態之差異情形。

註3：實收資本額係指母公司之實收資本額。發行人股票無面額或每股面額非屬新臺幣十元者，有關實收資本額百分之二十之交易金額規定，以資產負債表歸屬於母公司業主之權益百分之百計算之。

中國貨櫃運輸股份有限公司
 母公司與子公司及各子公司間之業務關係及重要交易往來情形及金額

民國109年1月1日至12月31日

單位：新台幣仟元
 (除特別註明者外)

附表三

編號		交易人名稱		交易往來對象		與交易人之關係		科目		金額		交易條件		佔合併總營收或總資產之比率	
(註1)														(註3)	
0	本公司			中友船舶貨物裝卸承攬(股)公司		1		勞務成本	\$	255,404			依一般條件辦理		9.02%
0	本公司			中友船舶貨物裝卸承攬(股)公司		1		應付帳款		137,185			依一般條件辦理		1.23%
0	本公司			中友船舶貨物裝卸承攬(股)公司		1		營業收入		13,813			依一般條件辦理		0.49%

交易往來情形

註1：母公司及子公司相互間之業務往來資訊應分別於編號欄註明，編號之填寫方法如下：

(1). 母公司填0。

(2). 子公司依公司別由阿拉伯數字1開始依序編號。

註2：與交易人之關係有以下三種，標示種類即可(若係母子子公司間或各子公司間之同一筆交易，則無須重複揭露。如：母公司對子公司之交易，若母公司已揭露，則子公司部分無須重複揭露；子公司對子公司之交易，若其一子公司已揭露，則另一子公司無須重複揭露)：

(1). 母公司對子公司。

(2). 子公司對母公司。

(3). 子公司對子公司。

註3：交易往來金額佔合併總營收或總資產比率之計算，若屬資產負債項目者，以期末餘額佔合併總資產之方式計算；若屬損益項目者，以期中累積金額佔合併總營收之方式計算。

註4：本表之重要交易往來情形得由公司依重大性原則決定是否須列示。

中國貨櫃運輸股份有限公司
被投資公司名稱、所在地區等相關資訊 (不包含大陸被投資公司)

民國109年1月1日至12月31日

附表四

單位：新台幣千元
(除特別註明者外)

本公司	被投資公司名稱 (註1、2)	所在地區	主要營業項目	原始投資金額		股數	期末持有 比率	帳面金額	被投資公司本 期損益 (註2(2))	本期認列之投 資損益 (註2(3))	備註
				本期末	去年底						
本公司	中樞投資(股)公司	台灣	一般投資業務	\$ 77,240	\$ 44,940	7,724,000	92.21%	\$ 43,633	\$ 129	\$ 129	
本公司	中友船舶貨物裝卸承攬(股)公司	台灣	船舶貨物裝卸承攬	79,705	79,705	7,970,500	99.63%	104,766	6,902	6,877	
本公司	銘揚投資(股)公司	台灣	一般投資業務	6,972	6,972	697,200	99.60%	41,483	858	858	

註1：公開發行公司如設有國外控股公司且依當地法令規定以合併財務報告為主要財務報告者，有關國外被投資公司資訊之揭露，得僅揭露至該控股公司之相關資訊。

註2：非屬註1所述情形者，依下列規定填寫：

- (1) 「被投資公司名稱」、「所在地區」、「主要營業項目」、「原始投資金額」及「期末持股情形」等欄，應依本(公開發行)公司轉投資情形及每一直接或間接控制之被投資公司再轉投資情形依序填寫，並於備註欄註明各被投資公司與本(公開發行)公司之關係(如係屬子公司或孫公司)。
- (2) 「被投資公司本期損益」乙欄，應填寫各被投資公司之本期損益金額。
- (3) 「本期認列之投資損益」乙欄，僅須填寫本(公開發行)公司認列直接轉投資之各子公司及採權益法評價之各被投資公司之損益金額，餘得免填。於填寫「認列直接轉投資之各子公司本期損益金額」時，應確認各子公司本期損益金額業已包含其再轉投資依規定應認列之投資損益。

中國貨櫃運輸股份有限公司

主要股東資訊

民國109年12月31日

附表五

主要股東名稱	股份	
	持有股數	持股比例
大同通運股份有限公司	31,485,565	21.21%
富望投資股份有限公司	23,787,383	16.02%
大統海運股份有限公司	12,913,805	8.70%

註：本公司主要股東資訊係由集保公司以每季底最後一個營業日，計算股東持有公司已完成無實體登錄交付(含庫藏股)之普通股及特別股合計達百分之五以上資料。

六、公司及關係企業最近年度及截至年報刊印日止，如有發生財務週轉困難情事，應列明其對本公司財務狀況之影響：無。

柒、財務狀況及財務績效之檢討分析與評估風險事項

一、財務狀況

(一) 財務狀況比較分析表

單位：新台幣仟元

項目	年度	108年度	109年度	差異		備註
				金額	%	
流動資產		1,180,666	1,322,316	141,650	12.00	
長期股權及投資		—	—	—	—	
固定資產		4,457,278	4,512,350	55,072	1.24	
其他資產		5,907,996	5,336,536	(571,460)	(9.67)	
資產總額		11,545,940	11,171,202	(374,738)	(3.25)	
流動負債		1,428,978	1,260,941	(168,037)	(11.76)	
長期負債		1,160,834	1,170,685	9,851	0.85	
各項準備		—	—	—	—	
其他負債		5,937,590	5,663,673	(273,917)	(4.61)	
負債總額		8,527,402	8,095,299	(432,103)	(5.07)	
股本		1,484,235	1,484,235	—	—	
資本公積		99,665	101,768	2,103	2.11	
保留盈餘		1,958,907	1,966,897	7,990	0.41	
其他調整項目		(524,457)	(477,200)	47,257	(9.01)	
歸屬於母公司業主權益		3,018,350	3,075,700	57,350	1.90	
股東權益總額		3,018,538	3,075,903	57,365	1.90	
增減比例達 20% 之變動分析說明： 各項目增減比例皆未達 20% 之變動，故毋需分析。						

二、財務績效

(一) 財務績效比較分析表

單位：新台幣仟元

項目 \ 年度	108年度	109年度	增(減)金額	變動比例(%)	備註
營業收入	2,878,819	2,830,493	(48,326)	(1.68)	
營業成本	2,542,630	2,503,397	(39,233)	(1.54)	
營業毛利	336,189	327,096	(9,093)	(2.70)	
營業費用	150,511	149,287	(1,224)	(0.81)	
營業利益	185,678	177,809	(7,869)	(4.24)	
營業外收入	9,630	12,167	2,537	26.34	註1
營業外支出	142,644	154,172	11,528	8.08	
本期稅前淨利	52,664	35,804	(16,860)	(32.01)	註2
所得稅費用	17,283	5,031	(12,252)	(70.89)	註3
本期稅後淨利	35,381	30,773	(4,608)	(13.02)	
增減比例達 20% 之變動分析說明：					
註 1. 營業外收入增加：主因係 109 年度因 COVID19 影響，交通部補貼碼頭土地租金所致。					
註 2. 本期稅前淨利減少：主因係 109 年度營業用機具設備報廢損失所致。					
註 3. 所得稅費用減少：主因係 109 年度遞延所得稅暫時性差異減少所致。					

(二) 營業毛利變動分析表

單位：新台幣仟元

	前後期增 (減)變動數	差異原因			
		售價差異	成本價格差異	銷售組合差異	數量差異
營業毛利	(9,093)	—	—	—	—
1. 本公司屬航運服務業，基於行業特性，不予分別計算各項差異。					
2. 營業毛利金額減少，主因係 109 年度作業量較 108 年度下降，使營業收入減少所致。					

三、現金流量

現金流量分析

單位：新台幣仟元

期初現金 餘額	全年淨現金流入		全年現金 流出量	現金剩餘 (不足) 數額	現金不足額 之補救措施	
	來自營業活動	來自籌資活動			投資 計劃	理財 計劃
395,914	726,534	—	572,203	550,245	—	—
<p>1. 本年度現金流量變動情形分析：營業活動現金流入主因係質押之定期存款解約所致。</p> <p>2. 現金不足額之補救措施及流動性分析： (1) 預計現金不足額之補救措施：略。 (2) 最近二年度流動性分析：</p>						
項目	年度	108年度	109年度	增減比例(%)	備註	
現金流量比率		39.00	57.62	47.74		
現金流量允當比率		37.88	88.26	133.00		
現金再投資比率		7.80	10.00	28.21		
<p>增減比例達20%之變動分析說明： (1) 主因係109年度營業活動淨現金流入較108年度增加，以致現金流量比率上升。 (2) 主因係109年度營業活動淨現金流入增加，以致現金流量允當比率上升。 (3) 主因係109年度營業活動淨現金流入增加，以致現金再投資比率上升。</p>						
3. 未來一年現金流動性分析：						
期初現金餘額	預計全年來自營業 活動淨現金流量	預計全年現 金流出量	預計現金剩 餘(不足) 數額	現金不足之補救措施		
550,245	522,959	583,647	489,557	投資計畫	理財計畫	
				—	—	
<p>說明：預計未來一年營業收入小幅成長及資本支出(機具增購及汰舊)小幅增加，現金流動維持穩定。</p>						

四、最近年度重大資本支出對財務業務之影響：無。

五、最近年度轉投資政策、其獲利或虧損之主要原因、改善計劃及未來一年投資計畫：無。

六、風險事項分析評估：

(一) 最近年度利率、匯率變動、通貨膨脹情形對公司損益之影響及未來因應措施：

1. 本公司定期評估銀行存放款利率，隨時與金融機構溝通以取得較優惠之利率。
2. 本公司資金規劃以保守穩健為原則，並參酌財經、外匯資訊，惟未從事外匯操作。
3. 最近年度通貨膨脹變動幅度對本公司的營運與損益並無重大影響。

(二) 最近年度從事高風險、高槓桿投資、資金貸與他人、背書保證及衍生性商品交易之政策、獲利或虧損之主要原因及未來因應措施：

基於風險考量本公司並無從事高風險、高槓桿投資、資金貸與他人、背書保證及衍生性商品交易，相關政策之執行以公司章程及管理規章所定各項作業程序之規定為依據。

(三) 未來研發計畫及預計投入之研發費用：

1. 新購橋式機。
 2. 貨櫃管理系統(AS400)升級工程。
 3. 作業系統資源整合(ERP)。
- 上述預計投入之費用約新台幣4.3億元。

(四) 最近年度國內外重要政策及法律變動對公司財務業務之影響及因應措施：

1. 近年國內外重要政策及相關法令的變動對本公司財務業務並無重大影響，本公司未來仍將秉持遵守政府相關法令，穩健經營持續成長。
2. 惟於108年度開始適用之國際財務報導準則第16號「租賃」(以下簡稱IFRS16)，經本公司評估在正常營運狀況下，基於所屬產業特性及營運模式，因IFRS16實施後，對本公司財務報表金額產生重大影響，相關影響數經會計師複核後，已依有關法令規定於採用IFRS16前發布重大訊息公告，並於108年第一季經會計師核閱之財務報告表達相關影響數和揭露說明相關影響。

- (五) 最近年度科技改變對公司財務業務之影響及因應措施：
科技改變對本公司最近年度財務業務無重大之影響，惟為因應時代趨勢及提昇競爭力，未來將續維持高敏感度，跟循時代脈絡在行業競爭中拓展商機。
- (六) 最近年度企業形象改變對企業危機管理之影響及因應措施：
近年本公司在面臨激烈的競爭壓力下，勵精圖治、深耕本業；為了強化企業組織實力、防治天然災害等，已建立專案應變機制的處理流程與步驟，當危機發生時，即時成立專案小組，就應變方案替代、解決，以將各種傷害及業務衝擊降至最低。
- (七) 進行併購之預測效益及可能風險：最近年度及截至年報刊印日為止並無此情形。
- (八) 擴充廠房之預期效益及可能風險：無。
- (九) 進貨或銷貨集中所面臨之風險：無。
- (十) 董事、監察人或持股超過百分之十之大股東，股權之大量移轉或更換對公司之影響、風險及因應措施：
本公司最近年度董事、監察人或持股超過百分之十之大股東，並無股權大量移轉情形。
- (十一) 經營權之改變對公司之影響及風險：無。
- (十二) 訴訟或非訟事件，應列明公司及董事、監察人、總經理、實質負責人、持股比例超過百分之十之大股東及從屬公司已判決確定或尚在繫屬中之重大訴訟，非訟或行政爭訟事件，其結果可能對股東權益或證券價格有重大影響者，應揭露其系爭事實、標的金額、訴訟開始日期、主要涉訟當事人及截至年報刊印日止之處理情形：
1. 公司最近年度及截至年報刊印日止已判決確定或尚在繫屬中之重大訴訟、非訟或行政爭訟事件，其結果可能對股東權益或證券價格有重大影響者：無。
2. 公司董事、監察人、總經理及持股比例超過10%之大股東及從屬公司最近年度及截至年報刊印日止已判決確定或尚在繫屬中之重大訴訟、非訟或行政爭訟事件，其結果可能對股東權益或證券價格有重大影響者：無。
- (十三) 其他重要風險：隨著國際金融科技發展，企業所面臨之資安風險日益增加，本公司資訊安全政策：
本公司為落實資訊安全管理，避免公司遭受內、外

可能之蓄意或意外情況，確保公司所有同仁資料、資訊系統、網路安全運作，及公司資訊資產之機密性、完整性及可用性，依據有關法令、法規之要求，制定資訊安全政策，達到資訊安全與業務持續營運之目標。

本公司資訊安全願景：

1. 強化全體同仁資安認知。
2. 避免資料外洩。
3. 維護日常系統正常維運。
4. 確保資訊服務不間斷可用。

本公司資訊安全目標：

1. 資訊安全政策之宣導。
2. 資訊安全權責分工。
3. 人員管理及資訊安全教育訓練。
4. 電腦系統安全管理。
5. 網路安全管理。
6. 系統存取控制管理。
7. 系統發展及維護安全管理。
8. 資訊資產安全管理。
9. 實體及環境安全管理。
10. 業務永續運作計劃管理。
11. 其他資訊安全管理事項。

七、其他重要事項：無。

捌、特別記載事項

一、關係企業相關資料

(一) 企業合併營業報告

1. 關係企業組織圖

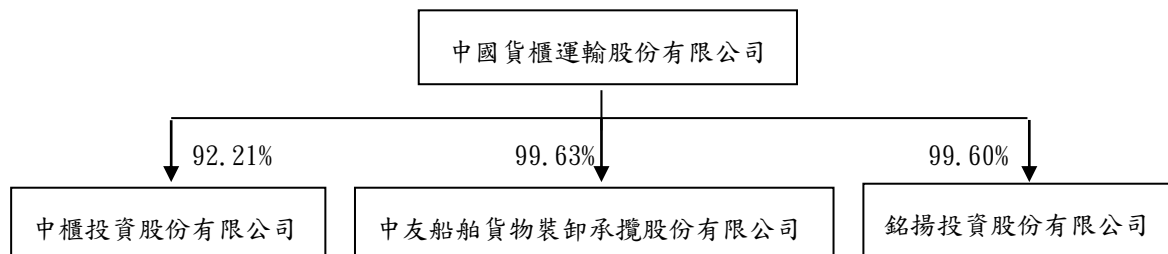

2. 各關係企業基本資料

單位:新台幣仟元

企業名稱	設立日期	地址	實收資本額	主要營業或生產項目
中樞投資股份有限公司	86年09月	台北市中山區南京東路2段71號8樓	83,770	一般投資業務
中友船舶貨物裝卸承攬股份有限公司	86年11月	高雄市鼓山區臨海一路21號之7	80,000	商港區船舶貨物裝卸承攬業務
銘揚投資股份有限公司	88年07月	台北市中山區南京東路2段71號8樓	7,000	一般投資業務

3、推定為有控制與從屬關係者其相同股東資料：不適用

4、整體關係企業經營業務所涵蓋之行業

整體關係企業經營業務所涵蓋之行業主要包括：

- (1)本業：
 - a、經營港埠碼頭貨櫃集散站及內陸貨櫃集散站。
 - b、辦理貨櫃修理維護業務。
 - c、辦理一般倉庫及保稅倉庫業務。
 - d、辦理打包業務。
 - e、辦理第一款有關作業機具之出租、修理與維護作業。
 - f、代理經銷、修理與維護國內外廠商製造之第一款有關作業機具。
 - g、有關貨櫃集散站業務自動化作業電腦資訊諮詢及軟體服務。
 - h、商港區船舶貨物裝卸承攬業務。

(2)其他：一般投資業務。

各關係企業主要營業或生產項目，詳各關係企業基本資料表所示。

5、各關係企業董事、監察人及總經理資料

110年3月31日

企業名稱	職稱	姓名或代表人	持有股數	
			股數	持股比例
中友船舶貨物裝卸承攬股份有限公司(註1)	董事長	中國貨櫃運輸股份有限公司 代表人：林宏穎	7,970,500	99.63%
	董事	中國貨櫃運輸股份有限公司 代表人：林宏年	7,970,500	99.63%
	董事	中國貨櫃運輸股份有限公司 代表人：林清展	7,970,500	99.63%
	監察人	林子傑	500	0.01%
	總經理	林清展	—	—
中櫃投資股份有限公司(註2)	董事長	中國貨櫃運輸股份有限公司 代表人：林宏穎	7,724,000	92.21%
	董事	中國貨櫃運輸股份有限公司 代表人：林宏年	7,724,000	92.21%
	董事	中國貨櫃運輸股份有限公司 代表人：林文博	7,724,000	92.21%
	監察人	林子傑	5,000	0.06%
	總經理	林宏穎	—	—
銘揚投資股份有限公司(註3)	董事長	中國貨櫃運輸股份有限公司 代表人：林宏穎	697,200	99.60%
	董事	中國貨櫃運輸股份有限公司 代表人：林宏年	697,200	99.60%
	董事	中國貨櫃運輸股份有限公司 代表人：林雅英	697,200	99.60%
	監察人	林子傑	—	—
	總經理	林宏穎	—	—

註1：於106年9月6日辦理減資彌補虧損新台幣120,000仟元暨增資發行新股新台幣50,000仟元，實收資本總額變更為新台幣80,000仟元。

註2：於97年11月3日辦理減資彌補虧損新台幣438,930仟元，減資後實收資本總額為新台幣48,770仟元。

於109年7月27日辦理增資發行新股新台幣35,000仟元，增資後實收資本總額為新台幣83,770仟元。

註3：於104年3月9日辦理減資退還股款新台幣140,000仟元，減資後實收資本總額為新台幣7,000仟元。

6、各關係企業營運概況

單位：新台幣仟元

企業名稱	實收資本額	資產總值	負債總額	股東權益	營業收入	營業(損)益	本期損益(稅後)	每股盈餘(元)(稅後)
中友船舶貨物裝卸承攬股份有限公司	80,000	251,133	145,757	105,376	380,425	8,729	6,895	0.86
中櫃投資股份有限公司	83,770	170,952	7,140	163,812	861	726	726	0.11
銘揚投資股份有限公司	7,000	169,320	43,035	126,285	1,249	529	390	0.56

(二) 關係企業合併財務報表：詳98頁～156頁。

(三) 關係企業合併財務報表聲明書：

中國貨櫃運輸股份有限公司及子公司

關係企業合併財務報表聲明書

本公司民國 109 年度（自民國 109 年 1 月 1 日至 109 年 12 月 31 日止）依「關係企業合併營業報告書關係企業合併財務報表及關係報告書編製準則」應納入編製關係企業合併財務報表之公司與依國際財務報導準則第十號應納入編製母子公司合併財務報表之公司均相同，且關係企業合併財務報表所應揭露相關資訊於前揭母子公司合併財務報表中均已揭露，爰不再另行編製關係企業合併財務報表。

特此聲明

公司名稱：中國貨櫃運輸股份有限公司



負責人：林宏年



中華民國 110 年 2 月 24 日

(四) 關係企業報告書：不適用

二、最近年度及截至年報刊印日止私募有價證券辦理情形：無。

三、最近年度及截至年報刊印日止子公司持有或處分本公司股票情形：

子公司名稱	實收資本額 (仟元)	資金來源	本公司持股比例	取得或處分日期	取得股數及金額 (註1)	處分股數及金額 (註2)	投資損益 (註3)	截至年報刊印日止持有股數及金額 (註4)	設定質權情形	本公司為子公司背書保證金額	本公司貸與子公司金額	
中友船舶貨物裝卸承攬股份有限公司	80,000	轉投資事業	99.63%	107年	-	-	-	-	-	-	-	
				108年	-	-	-	-	-	-	-	-
				109年	-	-	-	-	-	-	-	-
				本年度截至年報刊印日止	-	-	-	0股 0元	-	-	-	
中樞投資股份有限公司	83,770	轉投資事業	92.21%	107年	-	-	-	-	-	-	-	
				108年	-	-	-	-	-	-	-	-
				109年	-	-	-	-	-	-	-	-
				本年度截至年報刊印日止	-	-	-	5,028,413股 103,837仟元	-	-	-	
銘揚投資股份有限公司	7,000	轉投資事業	99.60%	107年	-	-	-	-	-	-	-	
				108年	-	556,000股 7,536仟元	3,208仟元	-	-	-	-	
				109年	-	-	-	-	-	-	-	-
				本年度截至年報刊印日止	-	550,000股 9,763仟元	5,473仟元	6,793,481股 140,285仟元	3,500,000股 尚無重大影響	-	-	

註1：取得股數係當年度配發之股票股利。

註2：所稱金額係指實際處分金額。

註3：投資損益金額係指處分利利益。

註4：所稱金額係指截至年報刊印日止帳列價金。

四、其他必要補充說明事項：無。

玖、最近年度及截至年報刊印日止，如發生證券交易法第36條第3項第2款所定對股東權益或證券價格有重大影響之事項：無。

拾、附錄

中國貨櫃運輸股份有限公司

道德行為準則

第一條（目的）

為建立本公司董事、監察人、經理人及其他員工對道德標準有所共識，並使公司之利害關係人更加瞭解公司道德標準，爰訂定本準則，以資遵循。

第二條（適用對象）

本準則適用於本公司董事、監察人、經理人及其他員工。前述適用對象以下簡稱為「本公司人員」。

第三條（誠信原則）

本公司及本公司人員在企業經營行為上，應秉持誠實敬業責任，遵守下列道德行為規範，履行其義務。

第四條（防止利益衝突）

本公司人員應以客觀及有效率之方式處理公務，不得以其在公司擔任之職位而使其自身、配偶或二親等以內之親屬獲致不當利益。
對於公司經營、業務等事項或有涉及利益衝突時，相關之本公司人員應主動向公司說明其與公司有無潛在之利益衝突。

第五條（避免圖私利之機會）

本公司人員不得為下列事項：

- 一、透過使用公司財產、資訊或藉由職務之便以圖利或獲取私利。
- 二、與公司競爭。
- 三、本準則或公司其他相關規定所訂禁止之行為。

第六條（保密責任）

本公司人員對於公司本身、客戶及供應商之資訊，除經授權或法令規定公開者外，應負有保密義務。應保密之資訊包括所有可能被他人利用或洩漏之後對本公司、客戶或供應商有損害之未公開資訊。
本公司人員應盡忠職守，不得洩漏業務上之機密或相關之資料，未經授權不得以文件帳冊出示他人，遵守與本公司所簽訂之「服務切結書」、其他相關保密契約及「工作規則」之規定。

第七條（防止內線交易）

本公司人員須遵守防止內線交易相關法令，如有掌握公司重要未公開資訊時，在有權發佈該資訊之個人或單位未依相關法令公佈前及公佈後在相關法令規定之時限內，不得從事與該資訊相關之有價證券交易。

第八條（公平交易）

本公司人員應公平對待公司客戶、供應商、競爭對手及員工，不得透過操縱、隱匿、濫用其基於職務所獲悉之資訊、對重要事項做不實陳述或其他不公平之交易方式而獲取不當利益。

第九條（保護並適當使用公司資產）

本公司人員均應保護公司資產，並確保其能有效合法地使用於公務上，防止遭偷竊、疏忽或浪費，以增進公司之利益。

前項資產包括有形資產及無形資產。

第十條（遵循法令規章）

本公司及本公司人員應加強證券交易法及其他法令規章之遵循。

第十一條（鼓勵呈報任何非法或違反道德行為準則之行為）

本公司人員於懷疑或發現有違反法令規章或本準則之行為時，應向監察人、經理人、內部稽核主管或其他適當人員呈報，並提供相關之資訊使公司得以處理後續事宜。

本公司訂有「內、外部人員檢舉處理辦法」，允許匿名檢舉，所有呈報事項將完全保密，並經由獨立管道查證，以保護檢舉人之安全。

第十二條（懲戒及救濟）

本公司人員如有違反本準則之行為時，公司應依其違反情形，評估對公司或個人權益損害之實際狀況，並視違反人員之層級，適切引用相關法令或公司管理規章論處之。

本公司提供違反本準則者救濟之途徑，給予申訴機會，以維護公平正義原則。

第十三條（豁免適用之程序）

本公司人員得經由董事會決議通過豁免本準則之適用，且即時於公開資訊觀測站揭露董事會通過豁免之日期、獨立董事之反對或保留意見、豁免適用之期間、豁免適用之原因及豁免適用之準則等資訊，俾利股東評估董事會所為之決議是否適當，並確保任何豁免遵循準則之情形均有適當的控管機制。

第十四條（揭露方式）

本公司應於公司網站、年報、公開說明書及公開資訊觀測站揭露本準則，修正時亦同。

第十五條（施行）

本準則經董事會通過後施行，並送各監察人及提報股東會，修正時亦同。

中華民國一〇四年三月十六日董事會通過施行。

第一次修正於中華民國一〇九年十一月十一日。

中國貨櫃運輸股份有限公司



董事長：林宏年



刊印日期：中華民國110年4月15日



CCTC 中國貨櫃運輸股份有限公司
China Container Terminal Corporation

標圖 承印
BU FON (02) 2225-1430